U.S. DE SAN MARTIN 1843
CIUDAD

LOS ANDES

CATORCE PAGINAS
Precio del Ejemplar $ 8,00

Año XCIII | Registro Nacional de la Propiedad Intelectual Año 1974: Nº 1.270.582 | MENDOZA — Viernes 10 de Octubre de 1975 | Publicación adherida al Instituto Verificador de Circulaciones | Núm. 31.068

Aceptóse la renuncia del interventor en Mendoza

Igual decisión se adoptó con las dimisiones de los delegados federales en Salta, Santa Cruz y Formosa

Desmentida acerca de Buenos Aires

BUENOS AIRES, 9. (NA).— El Poder Ejecutivo aceptó las renuncias presentadas por todos los interventores federales, con excepción del de Córdoba, Raúl Bercovich Rodríguez, quien fue confirmado en el cargo para el que fuera designado recientemente, en remplazo, como se sabe, del brigadier (RE) Raúl Lacabanne.

Los interventores federales en Salta, Jorge Alejandro Mosquera; en Santa Cruz, Pedro Augusto Saffores; en Mendoza, Luis María Rodríguez y en Formosa, Juan Carlos Taparelli, mantuvieron entre ayer y hoy sendas entrevistas con el ministro del Interior, Angel Federico Robledo, a quien le presentaron su dimisión.

El anuncio de la aceptación de las mismas fue hecho por el propio ministro del Interior, en una breve conversación que mantuvo esta tarde con los periodistas acreditados ante la Casa de Gobierno, en momentos en que abandonaba la sede gubernativa para trasladarse a la sede del consejo nacional del Partido Peronista.

Anunció, asimismo, que entre el lunes y martes próximos designará a los nuevos delegados del poder central en las provincias intervenidas y en cuanto a si esos nombramientos recaerán en personas pertenecientes al movimiento peronista, respondió Robledo que, "como norma general, sí, pero aún no hay nada decidido al respecto".

En otro orden de cosas, afirmó no tener conocimiento de cuándo se conocerá la convocatoria a sesiones extraordinarias del Congreso nacional, señalando que es una decisión que corresponde al Poder Ejecutivo.

Robledo explicó que se trasladaba hasta la sede del Consejo Nacional Justicialista para considerar "un problema partidario de la provincia de La Pampa", cuyos detalles manifestó no conocer hasta esos momentos.

También dijo que mantendrá una reunión con su colega de Trabajo, Carlos Federico Ruckauf, para tratar "varios temas que son comunes a ambos ministerios".

La situación de Buenos Aires

BUENOS AIRES, 9 (NA). Interrogado sobre una eventual intervención a la Provincia de Buenos Aires por el pleito interno del justicialismo desatado, alrededor de recientes declaraciones de Victorio Calabró, el ministro del Interior y vicepresidente primero del justicialismo, Angel Federico Robledo, manifestó esta tarde que "los problemas partidarios no se resuelven por la vía de la intervención".

Robledo formuló esa declaración al término de una reunión que mantuvo esta tarde con algunos miembros del Consejo Nacional Justicialista y dirigentes partidarios de La Pampa, entre los que se contaba el gobernador de esa provincia, Aquiles Regazzoli.

El vicepresidente primero del justicialismo dijo que la reunión se había realizado "para atender a un grupo de compañeros pampeanos".

Como se sabe, un sector del peronismo de La Pampa había cuestionado al gobernador Regazzoli.

Con respecto a la situación de Victorio Calabró, Robledo reiteró que los antecedentes del caso habían sido girados al Tribunal de Disciplina partidario y negó que se considere la posibilidad de una intervención a la provincia.

El presidente provisional del Senado a cargo del Poder Ejecutivo, Italo Argentino Luder, recibe a una delegación de dirigentes políticos y gremiales de la provincia de Mendoza, encabezada por el delegado regional de la CGT, Carlos Arturo Mendoza. (Radiofoto de NA).

Italo Luder se reunió con una delegación mendocina

Esta, encabezada por el delegado regional de la CGT, pidió que sea designado un compro vinciano al frente del gobierno

Doctor Luis María Rodríguez

BUENOS AIRES, 9 (NA). — El presidente provisional del Senado a cargo del Poder Ejecutivo, Italo Argentino Luder, recibió hoy por separado a una delegación de dirigentes políticos y gremiales peronistas de Mendoza y a una representación de legisladores justicialistas de la provincia de Tucumán.

Los integrantes de la delegación cuyana declararon al retirarse del salón de acuerdos de la Casa de Gobierno, donde se realizó la entrevista, que se trató de una visita de cortesía y que no solicitaron el relevo del interventor federal, Luis María Rodríguez, mientras que los tucumanos señalaron que conversaron con Luder acerca de problemas socio económicos y que invitaron al presidente interino a visitar la provincia.

La delegación mendocina, que departió unos 15 minutos con Luder, fue encabezada por el ex vicegobernador de esa provincia, el dirigente metalúrgico Carlos Arturo Mendoza, quien actuó en esa función cuando el poder ejecutivo provincial estaba a cargo del gobernador peronista Alberto Martínez Baca.

Actuó como vocero ante los periodistas el dirigente político mendocino Osvaldo Rodríguez Flores, quien dijo que con el titular interino del Poder Ejecutivo habían "hablado respecto de una serie de generalidades políticas, tanto de la provincia como del movimiento".

Consultado sobre si se había solicitado el relevo del actual interventor federal Luis María Rodríguez —que según trascendió en esferas del Ministerio del Interior abandonaría su cargo en los próximos días— Rodríguez Flores aceptó que "se conversó sobre el tema, pero en ningún momento se sugirió nombre alguno, nosotros de ninguna manera solicitamos el relevo del inteventor Rodríguez, lo único que pedimos es que si eso se produce su sucesor sea un hombre de la provincia de Mendoza".

Durante la conversación con los hombres de prensa, se comentó que antes de visitar al presidente Luder los dirigentes mendocinos habían entrevistado al ex interventor federal en esa provincia y actual ministro de Economía de la Nación.

Sobre los motivos de esta serie de reuniones —incluyendo la mantenida en horas de la tarde con los integrantes del consejo nacional del partido justicialista— uno de los integrantes de la comitiva explicó que su intención era exponer la necesidad de "proceder rápidamente a la reorganización partidaria en la provincia, la que no debe ser intervencionista sino normalizadora. En lo institucional solicitamos medidas de apoyo en todos los órdenes para restablecer la imagen de eficiencia del gobierno provincial".

La delegación local

Nota de la Redacción: La delegación mendocina fue integrada por dirigentes peronistas departamentales y sindicales. Viajaron a Buenos Aires con el propósito de entregar al Consejo Superior del Partido Justicialista el documento titulado: "Por la continuidad de la revolución justicialista", resultado de la asamblea concretada en Luján, el 28 de setiembre. Asimismo el grupo presentó sus saludos al doctor Luder, tal co-

(Pasa a la Pág. 3, Col. 2ª)

Di Tella logró ayuda por 220 millones de dólares

El FMI daría curso favorable a dos solicitudes de una negociación global por 820 millones de aquella moneda

WASHINGTON, 9. (U. P. I.) — Una misión financiera argentina partió de regreso a su país después de haber logrado en principio 220 millones de dólares del Fondo Monetario Internacional (FMI) para aliviar la situación económica de su país.

En un comunicado emitido al regresar a la Argentina, el jefe de la misión, Guido Di Tella, señaló que el grupo había logrado 135 millones de dólares con cargo a los recursos compensatarios por baja en las exportaciones y 85 millones de las llamadas "facilidades petroleras".

Di Tella declaró que el director del FMI, H. Johannes Witteveen, le prometió recomendar favorablemente al directorio de la entidad las dos solicitudes argentinas que son parte de una negociación global por 820 millones de dólares.

El crédito por 85 millones de dólares será hecho efectivo tan pronto se reúna el directorio, según dio a entender el comunicado. Sin embargo, el compensatorio por baja en las exportaciones será solicitado oficialmente el mes entrante, para ser aprobado antes de fin de año.

El comunicado dice en tono optimista que, "de esta manera, la República Argentina ha encontrado principio de solución para sus necesidades financieras inmediatas".

En medios financieros se apuntó, empero, que tanto en el FMI como en el Banco Mundial hay cierta incertidumbre sobre la falta de estabilidad en la Argentina. Durante los últimos cinco años, agregaron esos medios, ha faltado en ese país continuidad en los sectores técnicos.

Ello ha hecho que la Argentina sufra postergación en sus solicitudes de préstamos. Por ejemplo, en el Banco Mundial esas operaciones fueron paralizadas debido a los constantes cambios de funcionarios responsables con quien tratar.

Los mencionados medios se quejan de que incluso la misión argentina no trajo planes específicos que mostrar al FMI, para la recuperación económica del país. Ello refleja, afirmaron, que hasta ahora el ministro de Economía, Antonio Cafiero, no ha elaborado un plan general.

Cuando se anunció el envío de la misión a este país, se dijo que Cafiero la presidiría. No obstante, luego se declaró que sería Di Tella y, finalmente, el jefe fue Javier Villanueva. Di Tella se reincorporó a las gestiones el pasado viernes, cuando se entrevistó con el presidente del Banco Interamericano de Desarrollo (BID), Antonio Ortiz Mena, para acelerar la concesión de un préstamo por 55.150.000 dólares destinado al proyecto hidroeléctrico de Salto Grande.

Después Di Tella se reunió con el vicepresidente del Banco Mundial, Burke Knapp, para reanudar la relación entre la Argentina y la entidad, interrumpida prácticamente por múltiples razones, algunas de ellas de orden puramente interno, dijeron medios financieros.

La Argentina tiene pendientes cinco solicitudes de préstamos en el Banco Mundial, algunas de ellas sólo en su etapa de estudio. Los proyectos hacen un total de 400 millones de dólares y aunque algunas solicitudes sean aumentadas o disminuidas en sus montos, la entidad y la Argentina tienen interés en mantener el nivel general indicado.

Las solicitudes comprenden los proyectos siguientes: para unos 1.100 kilómetros de carreteras; desarrollo agropecuario; almacenaciento de granos; expansión de los servicios de electricidad del Gran Buenos Aires (SEGBA) y uno complementario del programa hidroeléctrico de Yaciretá-Apipé.

Se estima que la Argentina tendrá este año un déficit presupuestario por 2.523 millones de dólares. Por otra parte, su deuda externa es alta. Por capital exigible asciende a unos 7.000 millones de dólares y por créditos no desembolsados 1.100 millones de dólares, lo que hace un total de unos 8.100 millones de dólares.

El pasado junio, las reservas monetarias internacionales argentinas llegaban a apenas 584 millones de dólares, según estadísticas del FMI. El pago de sus obligaciones a corto plazo eran 118 millones el pasado septiembre; 151 millones este mes y 50 millones que vencen en los primeros días de noviembre, todo lo cual hace un total aproximado de 320 millones de dólares.

Los mencionados medios financieros se quejaron de que la Argentina no quiere renegociar su deuda con el Club de París, formado por 24 países acreedores de Europa, Estados Unidos, Canadá y Japón y ello le interpone impedimentos con los organismos financieros internacionales.

El secretario de Comercio Exterior y Negociaciones Económicas Internacionales, Leopoldo Tettamanti, formula declaraciones en el aeropuerto de Ezeiza antes de partir con destino a Caracas, Venezuela. (Radiofoto de Télam).

Una mayor cooperación económica con Caracas gestionará Tettamanti

BUENOS AIRES, 9 (Télam). El secretario de Comercio Exterior y Negociaciones Económicas Internacionales, Leopoldo Tettamanti, manifestó hoy su optimismo con respecto a las gestiones que cumplirá en Venezuela, antes de viajar a ese país encabezando una misión técnico-comercial argentina.

Tettamanti, quien viajó a las 10.30, continuará las gestiones tendientes a lograr una mayor cooperación económica entre los dos países, que ya había iniciado el ministro de Economía, Antonio Cafiero, en oportunidad de su reciente viaje a Caracas.

El lunes próximo el funcionario se trasladará a Panamá, donde participará de la reunión ministerial que dejará constituido formalmente el Sistema Económico Latinoamericano (SELA).

Respecto a las exportaciones agropecuarias, Tettamanti dijo que "ocupan un lugar muy destacado en el plan exportador argentino" adelantando que la actual coyuntura permitirá a nuestro país activar su participación en ese ámbito.

Afirmó que en los últimos días la dependencia a su cargo había recibido un pedido de compra de maíz sin cifra tope, para entregar en 1976. "De allí —precisó— la necesidad del apoyo del gobierno al sector agropecuario".

"Pero este sector —aclaró— debe comprender que no está aislado dentro de la economía nacional y, además, que muchos de sus problemas no dependen de las soluciones que pueda aportar el gobierno. Por ejemplo —dijo— el caso de la ganadería, en este sector la situación de crisis se produce a nivel internacional", citando el caso de la ganadería australiana "uno de nuestros principales competidores".

A su juicio "las soluciones tendrán que encontrarse paulatinamente y en un marco de concertación" y advirtió "un mejoramiento de las expectativas exportadoras nacionales, en virtud de las medidas adoptadas por el gobierno".

"Al país —señaló— han comenzado a llegar compradores y se ha iniciado la reactivación de las plazas exportadoras".

En cuanto al motivo de su viaje, enfatizó que "Venezuela es muy importante para la Argentina, pero la Argentina es también muy importante para Venezuela. Ambos países son complementarios en sus economías, y pueden emprender una política de cooperación mutua, importante también para el proceso de integración latinoamericana".

ADEPA pidió una reunión con Cafiero

BUENOS AIRES, 9 (Télam). — La Asociación de Entidades Periodísticas Argentinas, la Asociación de Editores de Diarios de Buenos Aires, la Asociación Argentina de Editores de Revistas y la Asociación de la Prensa Técnica Argentina, solicitaron una urgente entrevista al ministro de Economía, Antonio Cafiero.

Desean considerar "impostergables problemas cambiarios que afectan las importaciones de papel, realizadas por las entidades periodísticas", informó ADEPA a través de un comunicado.

Tratáronse aspectos de la concentración prevista para el 17

BUENOS AIRES, 9 (NA). — La comisión nacional permanente de movilización de la Confederación General del Trabajo (CGT) inició ya sus tareas a fin de organizar la concentración popular programada para el próximo 17 de Octubre, en la que, como habitualmente sucede, los trabajadores nucleados en los sindicatos confederados en la central obrera, tendrán una preponderante participación.

Esta comisión se reunió en el día de ayer en la sede de Azopardo 802, con representantes de la Dirección Nacional de Ceremonial de la Presidencia de la Nación, Policía Federal, Municipalidad de Buenos Aires y otros organismos oficiales, a fin de considerar algunos aspectos prácticos de la organización de la concentración del 17 de Octubre.

En la mañana de hoy, una delegación encabezada por el secretario de prensa de la C.G.T., Adalberto Wimer, se entrevistó con el ministro de Trabajo con quien se trató, según trascendió, aunque no se proporcionó información oficial sobre esto, la implementación de la reducción de la jornada laboral en esa fecha.

Acompañaron a Wimer en su visita al Ministerio de Trabajo los integrantes de la comisión de movilización, Pascual Fama y José Dobarro, del gremio de Luz y Fuerza; Atilio Picallo y Adolfo Vidal, de la Unión Tranviarios Automotor (UTA); Elpidio Espindola y Oscar Gogot, de la Unión Ferroviaria; Juan Etchave, Raúl Talio y Luis Mercado, del Sindicato de Mecánicos y Afines del Transporte Automotor (SMATA); Délfor Giménez, de la Asociación Obrera Textil (A.O.T.), y Adolfo Rama, de la Unión Obrera Metalúrgica (U.O.M.).

Al término de la reunión, Adalberto Wimer declaró que "el 17 de Octubre, que se manejo a través de algunos sectores, con una aureola de misterio, indudablemente no tiene ningún misterio, es una fecha que para los trabajadores tiene un significado muy profundo. Nosotros vamos a calificar la concentración de ese día como día de la reafirmación, de la lealtad y de la fe peronista".

Más adelante Wimer informó que "los lugares de convergencia y la hora de concentración ya están establecidos a través de los mecanismos de la comisión nacional permanente de movilización de la CGT, que estamos presentando a cada uno de los compañeros funcionarios, para que ellos también estén perfectamente en claro, respecto de cómo se va a realizar todo esto".

Consultado sobre la realización de actos en el interior del país, Wimer aclaró que el que se llevará a cabo en la Capital Federal contará con la presencia de trabajadores de un radio de cien kilómetros a la redonda, y que en las ciudades del resto del país se organizarán concentraciones simultáneas a la que se desarrollará en la Plaza de Mayo.

Asimismo Wimer confirmó que el acto está programado para las 16 horas, en que hará uso de la palabra la Presidente de la Nación, María Estela Martínez de Perón.

Asimismo, en la tarde de hoy, la comisión movilizadora de la CGT, se reunió con los secretarios generales de las delegaciones cegetistas del Gran Buenos Aires para continuar con la coordinación de los preparativos de la concentración del 17 de Octubre.

Reapareció ayer "La Capital", de Mar del Plata

MAR DEL PLATA, 9 (Télam). - Luego de 16 días de inactividad reapareció hoy aquí el matutino marplatense "La Capital" al superarse un diferendo interno surgido con el sector de trabajadores gráficos.

La publicación marplatense salió a la calle hoy con una edición normal de 20 páginas y al nuevo precio de 10 pesos.

En una breve nota publicada en primera página "La Capital", agradeció a los sectores que posibilitaron el acuerdo y a la comprensión puesta de manifiesto por avisadores y público en general.

Menéndez exhortó a combatir la guerrilla en todos los frentes

El jefe militar visitó la zona de operaciones en Tucumán

CORDOBA, 9 (NA). — El comandante del Tercer Cuerpo de Ejército, con asiento en esta ciudad, general de brigada Luciano Benjamín Menéndez, declaró hoy en esta ciudad que en los últimos enfrentamientos que se produjeron en la zona de lucha antisubversiva en Tucumán, murieron 5 soldados, y resultaron heridos un oficial y un suboficial, pero no dio a conocer sus nombres.

Confirmó, a la vez, que la guerrilla sufrió la baja de uno de sus más importantes jefes, el arquitecto Jorge Horacio Molina, y dio detalles de los choques producidos el martes y miércoles pasado, pero en la entrevista periodística, que publica el vespertino Córdoba en su edición de la fecha, no se refiere a la cantidad de extremistas abatidos, que versiones procedentes de Tucumán señalan que alcanzan a 27, por lo menos.

Menéndez expresó al diario que "la acción antisubversiva que está realizando el Ejército debe contar con la instrumentación legal necesaria, lo que ahora se ha determinado.

Manifestó también que "la acción contra estos delincuentes subversivos debe operarse en todos los sectores del país, porque de lo contrario la tarea será ineficaz".

"Todas las guerras, señaló, deben encararse mediante una estrategia general y para derrotar a estos delincuentes, la represión debe hacerse en aquellos sectores donde la acción subversiva se concrete".

Explicó también Menéndez que "cuando no atacan un área, se vuelcan a otras" e indicó "que deben tomarse medidas para evitarlo, ya sea que estos hechos se den en plano laborales, como universitarios, etcétera".

"A la acción subversiva se la debe combatir en todos sus flancos, dijo, y en esto se está". Luego prosiguió: "El gobierno está tomando todos los recaudos legales para que esta acción antisubversiva pueda llevarse a cabo en todos los frentes, y eso es así porque hay que abatir a la guerrilla.

En todos los sectores del quehacer nacional y de una vez por todas, para que la población viva en paz".

A continuación, el comandante del Tercer Cuerpo, al dar detalles sobre los enfrentamientos de los días pasados en Tucumán, expresó: "en la noche del martes anterior y primeras horas del miércoles, se operó un primer encuentro con los delincuentes".

"En ese primer combate —añadió— se produjeron muertos y heridos de nuestra parte y un delincuente. Frente a la acción de nuestros efectivos, los delincuentes se desplazaron al monte y nuevamente nuestras fuerzas efectuaron rastreos, persiguiéndolos hasta que les dimos alcance".

"Fue allí —prosiguió— donde se produjo un nuevo choque entre tropas del Ejército y elementos de la banda de delincuentes que escapaba".

"En el enfrentamiento, murió uno de los jefes de la guerrilla —confirmó Menéndez— el arquitecto Molina.

"El saldo de muertos y heridos fue el siguiente: cinco soldados, muertos y heridos un oficial y un suboficial. Uno de los soldados era oriundo de Córdoba, pero estaba cumpliendo con el servicio militar en el Regimiento 20 de Jujuy.

Por último el alto jefe militar destacó que el operativo "Independencia" se está cumpliendo de acuerdo con los planes previstos y que "para erradicar completamente a la guerrilla, deben instrumentarse los recaudos necesarios, porque será la única forma de lograr tranquilidad para la vida nacional".

Menéndez regresó anoche de la provincia de Tucumán, donde visitó la zona de operaciones situada en la ladera boscosa del cordón montañoso del Aconquija y cuya comandancia está ubicada en la localidad de Famaillá.

La Presidente reasumiría su cargo antes del 17

Lo afirmó así Eladio Vázquez en un plenario gremial

BUENOS AIRES, 9 (NA). — El secretario de Deportes y Turismo, Pedro Eladio Vázquez, aseveró esta noche que la presidente, María Estela Martínez de Perón, reasumirá sus funciones "probablemente algunos días antes del 17 de octubre".

Vázquez rindió un informe ante un plenario de secretarios generales de gremios adheridos a las 62 Organizaciones, que se realizó en la sede de la Unión Obrera Metalúrgica de la Capital Federal.

Anteriormente, en ese mismo local, se desarrolló un congreso de la agrupación peronista metalúrgica "Augusto Timoteo Vandor", en el que participaron delegados de la Capital Federal y el Gran Buenos Aires, en el que se solicitó la expulsión de las filas de la organización del secretario general de la seccional Vicente López y gobernador de Buenos Aires, Victorio Calabró, a raíz de las declaraciones formuladas la semana pasada ante la prensa extranjera.

El plenario de las 62 Organizaciones estuvo presidido por Lorenzo Miguel y participaron en él, según se informó oficialmente, 102 de los 108 gremios adheridos, contándose además con la concurrencia de la totalidad de consejo directivo de la CGT y el consejo directivo del Partido Justicialista, encabezado por el dirigente José Báez, ante la ausencia del ministro del Interior, Angel Robledo.

En esta reunión se analizaron además los preparativos ordenados por la comisión de movilización de la CGT del acto programado para el próximo 17 de octubre y compareció ante el plenario el secretario Pedro Eladio Vázquez, en su carácter de médico personal de la mandataria, quien informó sobre su estado de salud.

Al término de las deliberaciones, Vázquez señaló a los periodistas que la señora de Perón reasumirá la plenitud de sus funciones el 17 de octubre y "a lo mejor, incluso algunos días antes".

Una tregua gremial y económica se propuso

Suspensión de huelgas y de despidos por 180 días

BUENOS AIRES, 9 (NA). — El ministro de Trabajo de la Nación, Carlos Federico Ruckauf, anunció hoy que la cartera a su cargo se halla elaborando un proyecto de ley por el cual "se disponga la suspensión de los despidos sin causa por 180 días y la suspensión de todo acto de acción directa que no sea establecido por las asociaciones profesionales de trabajadores con personería gremial.

El anuncio fue realizado al término de una reunión que Ruckauf mantuvo esta mañana en la sede de su ministerio con los integrantes de la comisión nacional permanente de movilización de la Confederación General del Trabajo (C.G.T.) en la que se analizó la organización de la concentración a realizarse el próximo 17 de octubre en la Plaza de Mayo.

Ruckauf aclaró que esta iniciativa no significaba la suspensión del derecho de huelga sino que "el Ministerio de Trabajo ha recogido la posición de la CGT, vertida hace aproximadamente dos meses, sobre la necesidad de que haya una tregua nacional".

"Lo que se propone es que no haya huelgas que no estén determinadas por los legítimos representantes de los trabajadores, es decir, los sindicatos con personería gremial, como así, que se prohiban los despidos sin causa a fin de que los trabajadores tengan la seguridad de su trabajo imprescindible, ya que hemos dicho en reiteradas oportunidades que es voluntad de este gobierno, la plena ocupación", agregó Ruckauf.

El ministro de Trabajo informó luego que el proyecto respectivo —"o los dos proyectos"— serán girados al Parlamento Nacional para ser tratados en sesiones extraordinarias, "previa decisión del gabinete de la Nación".

"Nosotros vamos a hacer la propuesta de este tipo de normas, conjuntamente con las restantes leyes que vamos a proponer para la extraordinarias que consisten en la modificación de la ley de accidentes de trabajo, la del estatuto del periodista y en la creación del Instituto Nacional de Remuneraciones". Señaló el titular de la cartera laboral.

Detuvieron en Formosa a 4 guerrilleras francesas

FORMOSA, 9 (NA). — Cinco guerrilleros que habían participado en el ataque al Regimiento 29 de Infantería de Monte, que estaban escondidos en el obrador de una compañía de construcciones, fueron detenidos por la policía provincial, mientras se intensifican los procedimientos en todo el territorio formoseño para dar con los grupos sediciosos que se fugaron luego de frustrarse sus propósitos.

La ciudad, que desde el domingo vivía en un estado de tensión equiparable al de un estado de guerra, ha ido normalizando paulatinamente sus actividades habituales al no producirse nuevos hechos que alterasen su fisonomía.

En las primeras horas de anoche se realizaron algunos procedimientos policiales tendientes a detener algunos sospechosos. Trascendió que cuatro mujeres jóvenes de nacionalidad francesa fueron detenidas y conducidas a la Capital Federal por considerárselas vinculadas con los guerrilleros.

Identificaron a un extremista muerto

ROSARIO, 9 (NA). — Uno de los extremistas abatidos en los recientes enfrentamientos ocurridos en la provincia de Formosa habría sido ifentificado como Jorge Daniel Graziano, empleado ferroviario, domiciliado en esta ciudad.

Graziano, que era operario de conducción del Ferrocarril Mitre, tenía domicilio junto con su familia en un barrio de la zona norte de aquí.

El cadáver del extremista abatido todavía no fue trasladado a Rosario.

Detuvieron a hermana del soldado Mayol

SANTA FE, 9. (NA). — La hermana del soldado Roberto Mayol y el médico Alberto Candiotti, detenidos aquí en investigación del frustrado operativo extremista llevado a cabo en Formosa, se encontrarían seriamente comprometidos según se supo en medios policiales que tratan de determinar el alcance y posibles enlaces de los grupos subversivos.

El soldado Roberto Mayol, abatido durante los enfrentamientos del domingo pasado en Formosa, fue sindicado como uno de los entregadores de la guardia del Regimiento 29 de Infantería de Monte.

Por otra parte, se reveló que tanto la hermana del soldado como el médico Candiotti residieron hace poco en la provincia de Chaco, donde habrían mantenido contactos con elementos ilegales.

Se condecoró a un militar del Ecuador

BUENOS AIRES, 9 (Télam). — El jefe del Estado Mayor General del Ejército, general de Brigada Roberto Viola, condecoró hoy al agregado militar a la Embajada de Ecuador en la Argentina, general de brigada Rafael Rodríguez Palacios.

El general Viola impuso al agregado extranjero la Orden de Mayo al Mérito Militar en el grado de Gran Oficial.

La ceremonia se efectuó en el edificio "Libertador", sede del Comando General del Ejército.

ENTel dispuso tarifa reducida con España el 12

BUENOS AIRES, 9 (Télam). — La Empresa Nacional de Telecomunicaciones dispuso un descuento cercano al 50 por ciento en el valor de las llamadas telefónicas con España, con motivo de la celebración del Día de la Raza.

La franquicia tendrá vigencia el sábado y domingo venideros entre las 8 y las 24, siempre que las conversaciones se establezcan desde el local de ENTel en San Martín 322, de esta capital, y las cabinas y oficinas públicas de larga distancia del interior del país.

La tarifa especial fijada por la empresa estatal será de 600 pesos por los primeros tres minutos y 200 por cada minuto adicional o fracción.

Una de las dos rehenes liberadas por los asilados chilenos se retira del edificio del alto comisionado de las Naciones Unidas tras permanecer secuestrada por los refugiados trasandinos que ocuparon esa sede. (Radiofoto de NA).

Viajarían hoy a Zurich los refugiados chilenos

Un alto funcionario de la UN llegó de Ginebra para iniciar negociaciones con los amotinados

BUENOS AIRES, 9 (NA). — Con la intervención de un alto funcionario de las Naciones Unidas llegado a mediodía desde Ginebra, continuaron hoy las negociaciones para resolver el caso de los refugiados chilenos que ayer tomaron por asalto una dependencia del organismo internacional y desde entonces se mantienen en su interior con cinco rehenes en su poder.

Un vocero de los refugiados, precisó hoy telefónicamente a Noticias Argentinas que esperan ser trasladados a cualquier país escandinavo (Suecia, Noruega o Finlandia), "como lo hemos planteado desde el primer momento".

"Desde poco después del mediodía las negociaciones se cumplen por conducto del subdirector de la división jurídica del alto comisionado de las Naciones Unidas para los refugiados, John Kelly, quien viajo anoche desde Ginebra en representación del titular del organismo, príncipe Sarodin Aga Khan.

De inmediato, el alto funcionario tomó contacto con el representante del organismo para refugiados en el área latinoamericana, Daniel Sutton Blanchar, quien había mantenido, horas antes, una entrevista con el canciller Manuel Aráuz Castex, en compañía de la representante adjunta del Programa para el Desarrollo de la ONU, Sara Lilingston Teamson, y del dicetor del Centro de Información de las Naciones Unidas, Héctor Fernández Camacho.

Tras esa entrevista, el canciller Aráuz Castex informó que "el territorio donde está instalada la representacion del alto comisionado de las Naciones Unidas para los refugiados no está sujeto a la jurisdiccion argentina, po rlo tanto lo que allí acuentro ocurra no aparece como delito para las leyes argentinas".

Luego de puntualizar que "la República Argentina no negocia fuera de la ley", el jefe de la Cancillería indicó que "las autoridades nacionales se limitaran a garantizar la seguridad de sus agentes en caso que la representación misma los autorice a abandonar su sede para dirigirse al exterior" y que "tampoco concierne a las autoridades argentinas procurar aceptación de otro Estado para recibir a quienes se propongan residir en él".

Mientras tanto, los 8 ciudadanos chilenos y el brasileno que ocupan desde poco antes del mediodía de ayer la sede de Naciones Unidas, en compañía de unos 10 familiares, informaron que "dentro de lo que las circunstancias permiten" ellos y los rehenes que mantienen pasaron "una noche normal".

Cabe recordar que anoche fueron liberadas las 8 mujeres que integran el personal del organismo para refugiados y un hombre, tambien empleado, que ayer sufrió un ataque de epilepsia. Los liberados son Alejandro Henning, Lidia Hernandez, Silvia de Pianti, Cristina Crosta, Liliana Garparin, Catalina Fitzpatrick, Rosalina Dolan, Selva Santi y Leticia Ramos.

Permanecen en poder de los refugiados el jefe local de la mision de Naciones Unidas, Roberto Muller, de nacionalidad suiza, su adjunto, Frank Krenz austriaco; Carlos Rodriguez, chileno y los empleados argentinos Carlos Rodriguez, Enrique Pinto y Héctor Piguardi, este último chofer de la delegación.

Sería inminente una solución

BUENOS AIRES, 9 (Télam). — Mañana a las 18 abandonarían nuestro país rumbo a Zurich —como etapa inicial del viaje que los lleve a un país europeo donde residirán definitivamente— los 12 ciudadanos latinoamericanos que desde la mañana de ayer ocupan las oficinas del alto comisionado de las Naciones Unidas para refugiados y que montienen de rehenes a 5 funcionarios internacionales.

La información obtenida por Télam en forma directa de los interesados a las 20, era confirmada de alguna manera en la cancillería.

En el Palacio San Martín el canciller Manuel Arauz Castex informó que las gestiones que realeizan los funcionarios de las Naciones Unidas para lograr un país de destino para quienes coparon las oficinas del alto comisionado de ese organismo internacional están a punto de concluir.

Estas apreciaciones del canciller fueron hechas al término de la entrevista que mantuvo con John Kelly representante especial del alto comisionado de la UN para los refugiados que arribó a nuestro país desde Ginebra.

Delibera hoy el gabinete económico

BUENOS AIRES, 9 (Télam). — Mañana, a las 9 se reunirá el equipo económico, con la presidencia del ministro de Economía, Antonio F. Cafiero.

Luego de las deliberaciones, Cafiero formulará declaraciones al periodismo, se informó hoy.

Un físico soviético es Premio Nobel de la Paz

Trátase de Andrei Sakharov, creador de la bomba H de su país y disidente del régimen

OSLO (Noruega), 9 (UPI). — El premio Nobel de la Paz para 1975 fue otorgado hoy al físico Andrei D. Sakharov, creador de la bomba de hidrógeno soviética pero que ahora descuella entre los que se oponen a los experimentos con armas nucleares, por sus "intrépidos esfuerzos en la causa de la paz entre la humanidad".

Sakharov, que también se opone a toda clase de persecusión dentro de la Unión Soviética, fue escogido hoy por la comisión Nobel del parlamento noruego debido a que no sólo ha luchado contra los abusos de poder y las violaciones contra la dignidad humana, sino que combatió "conigual vigor" en favor del principio de justicia para todos.

El premio Nobel tendrá este año una dotación equivalente a 122.000 dólares.

Sakharov, que tiene 54 años y fue el notable físico que, a la edad de 32 años, desempeñó un papel principalísimo en la creación de la bomba de hidrógeno soviética, por lo que aquí lo llaman "el padre de la bomba", comenzó a hacer circular en 1958 llamamientos para que se suprimieran las pruebas nucleares y, en 1961, se dirigió personalmente al entonces primer ministro Nikita S. Kruschev pidiéndole que suspendiera dichos experimentos. Pero sus llamamientos nunca fueron escuchados.

Andrei Sakharov, creador de la bomba de hidrógeno soviético, y ahora firme oponente a las pruebas nucleares, que ganó el premio Nobel de la Paz 1975. La foto es de 1974. (Radiofoto de UPI).

Más adelante, el 5 de diciembre de 1966, Sakharov participó en una vigilia pública con motivo del Día de los Derechos Humanos para pedir que cesara la persecución dentro de la Unión Soviética. Ello le costó su puesto como jefe del programa nuclear del país.

Sakharov, que hace poco sufrió un leve ataque al corazón, posee, según se le ha descrito, un genio científico y una conciencia indignada.

Pero nunca le gustó que le llamaran "el padre de la bomba de hidrógeno" y desdeñó los numerosos lauros que por ello pudo haber obtenido, para dedicarse a una campaña en defensa de los derechos civiles contra lo que calificó como "el despotismo del Kremlin".

Sakharov es sin duda el disidente soviético mejor conocido después del escritor Alexander I. Solzhe nityn, que en 1970 también obtuvo el premio Nobel y que finalmente fue expulsado de la Union Soviética. Andrei Dimitrievich Sakharov nació el 21 de mayo de 1921. Su padre, también físico, fue profesor del Instituto Pedagógico de Lenin, en Moscú.

Se acrecienta la pugna interna del peronismo

(De nuestra Corresponsalía en la Capital)

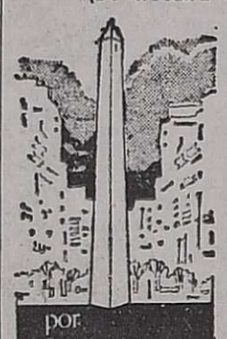

BUENOS AIRES, 9. — El viernes 17 se festeja el trigésimo aniversario de la más importante fecha del peronismo. Ese día, Isabel de Perón, desde los balcones de la Casa Rosada, se dirigirá al país, hablando a la multitud reunida en la Plaza de Mayo. ¿Habrá con ello consolidado a su gobierno y aventado los problemas económicos, subversivos y políticos que varias semanas atrás le impusieron este prolongado descanso (el cuarto en lo que va del año)? Seguramente no. Los problemas seguirán en pie y, de acuerdo al ambiente que se observa en los partidos políticos, en los medios financieros, y en los sectores castrenses, la jefa del Estado deberá actuar en su próxima etapa de gobierno con mano firme en varios círculos de su gobierno que no marcharon como correspondía.

Se nos dijo que dichos círculos los estarán permanentemente con los ojos puestos en la Casa Rosada y ya no se cree, entre los funcionarios oficiales lúcidos, contar con el plafond nacional con el que contaba Juan Perón. Esto resulta evidente en todos los sectores sondeados por la corresponsalía de LOS ANDES a partir de la noticia, según la cual se confirmaba que Isabel de Perón retornaría a la Casa Rosada.

De todas maneras los días previos al 17 serán importantes y, mucho más, los días posteriores a esa jornada. ¿Se dará por terminado el pleito Lorenzo Miguel versus Victorio Calabró? De acuerdo con los documentos que han difundido los amigos de uno y otro de los contendores, ésto parece difícil. De allí, entonces, que se acreciente la expectativa sobre la marcha de la pugna interna que vive el justicialismo.

Quiniela de Mendoza

El Banco de Previsión Social dio a conocer el resultado de su sorteo de quiniela, efectuado anoche:

1º	Premio	940
2º	"	659
3º	"	037
4º	"	493
5º	"	127
6º	"	056
7º	"	691
8º	"	252
9º	"	123
10º	"	381
11º	"	014
12º	"	233
13º	"	688
14º	"	574
15º	"	561
16º	"	158
17º	"	954
18º	"	046
19º	"	424
20º	"	714

Descubrieron en Pilar una escuela terrorista

LA PLATA, 9 (NA). — Una "escuela militar" destinada a instruir a elementos extremistas en materias tales como guerra revolucionaria, tácticas militares, armamento y tiro, explosivos, método conspirativo, etc., fue descubierta por la Policía de la Provincia de Buenos Aires en la localidad de Pilar, al cabo de una investigación que permitió allanar otros refugios guerrilleros y capturar a cinco sediciosos, entre ellos una mujer que intervino en el secuestro del industrial italiano Oberdam Salustro.

Los inmuebles allanados en primer lugar se encuentran ubicados en Mitre 1115, de Villa Ballester, Albarillos 2328, de Martínez, y Pacífico y Dorrego, de Santos Lugares. En esas viviendas fue encontrado material subversivo y armamento, parte del cual fue sustraido al Batallón 141, con asiento en la provincia de Córdoba y a personal policial de la ciudad de Lanús.

En los procedimientos fueron detenidos Mario Oscar Aucano o Mario Luis Mac Donal (a) "Guillermo" o "Yuyo", quien milita con el cargo de sargento e integra la escuadra de comando de comunicaciones y enlace, Liliana Beatriz Teplizky de Streger (s) "Virginia" o "Coca", perteneciente a la misma escuadra, y Liliana de Valle de Ojeda (a) "Pelusa" del mismo comando.

Los datos proporcionados por los detenidos, determinaron el allanamiento de una finca existente en la ruta 8 y Panamericana, de la localidad de Pilar, en donde funcionaba la "Escuela Militar" de la organización declarada ilegal en 1973.

El allanamiento de esa finca, enclavada en el paraje denominado "El Triángulo", arrojó la detención de Israel Gelstein (a) "Sebastián"; su esposa Emilia Carolina Beretic de Gelstein (a) "Beatriz", ambos instructores de la escuela militar, y a una hija de ambos. La casa tiene numerosos dormitorios y en un altillo un mirador atrincherado con gran cantidad de bolsas de arena.

Se encontraron armas, algunas de las cuales fueron robadas durante el ataque que costó la vida al capitán Keller, uniformes guerrilleros, panes de trotyl, y otros elementos. Asimismo, fue incautada documentación relativa a esos cursos de capacitación.

El director de la escuela —revela el informe policial— era Eduardo Miguel Streger (a) "Néstor", esposo de la detenida Liliana Beatriz Teplizky, guerrillero que participó en el frustrado atentado contra los presidentes de la Argentina y Uruguay, en 1971. El subdirector es una persona de apellido Martínez.

Luder informa hoy sobre su visita a la Presidente

BUENOS AIRES, 9 (NA). — El gabinete nacional será informado mañana por el presidente provisional del Senado en ejercicio del Poder Ejecutivo, Italo Luder, sobre la visita que anteayer efectuó a la jefa del Estado, señora María Estela Martínez de Perón, en la localidad cordobesa de Ascochinga, donde se encuentra pasando unos días de descanso.

Lo hará en una reunión que se iniciará a las 18 en la Casa de Gobierno y durante la cual cada uno de los ministros, a su vez, propondrán las medidas que a su juicio deben adoptarse para combatir todos los aspectos de la subversión.

El anuncio fue formulado por el secretario de Prensa y Difusión de la Presidencia de la Nación, Enrique Olmedo, quien se hizo presente a ese objeto en la sala de periodistas de la Casa de Gobierno.

Olmedo calificó a la reunión de mañana de "muy importante" y explicó que la misma había sido dispuesta por el doctor Luder al término de la que el gabinete mantuvo el lunes pasado y en la que se concretó la creación del Consejo de Seguridad Interna.

En esa oportunidad, el presidente interino pidió a cada uno de los ministros que preparasen los proyectos que estimen convenientes para combatir la subversión en la guerrilla "en los aspectos sociales, políticos y económicos", ya que el decreto de creación del mencionado organismo de seguridad prevé "no sólo la acción directa" contra la subversión, sino también en los mencionados campos.

El consejo de seguridad, como se sabe, está integrado por todos los ministros del Poder Ejecutivo y los comandantes generales de las tres fuerzas armadas.

El tema de la subversión fue considerado hoy por el ministro del Interior, Angel Federico Robledo, con los gobernadores de Entre Ríos, Tomás Cresto; Chubut, Benito Fernández; del Chaco, Deolindo Bittel; de San Juan, Eloy Cámus; de La Rioja, Carlos Menem y de San Luis, Elías Adre, según lo reveló esta tarde Robledo a los cronistas.

Ayer, además, se conoció un decreto por el cual se dispuso que el Consejo Nacional de Defensa suscribirá convenios con las provincias para poner bajo su control operacional a las policías y los servicios penitenciarios de las provincias.

En cuanto a la entrevista que Luder mantuvo en Ascochinga con la jefa del Estado, en la que participó también el ministro del Interior, nada se ha conocido hasta el momento.

Luder informará mañana a los ministros de su gabinete sobre los motivos y resultados de esa reunión, en la que, entre otros temas, se da por descontado que se abordó el relacionado con la realización de una concentración popular en la plaza de Mayo en celebración del 17 de octubre.

COMUNICADO

JUNTA ELECTORAL

Centro Empleados de Comercio Mendoza

La Junta Electoral del Centro Empleados de Comercio-Mendoza, designada en Asamblea General Extraordinaria de Socios, el día 8 de Octubre de 1975, conforme a las facultades estatutarias (Art. 98o. inc.b) resuelve elegir Presidente por voto secreto al Sr. REYNALDO RIOS, Secretario al Sr. JOSE F. BACA; Miembros Titulares: ROBERTO E. MARDINI JULIO C. VIDELA y OSCAR GUZMAN: Suplentes: JORGE LUCERO, OSCAR MONTIVERO y DOMINGO ALVIGGI. Esta Junta Electoral tendrá a su cargo la fiscalización de la Elección de Autoridades del Gremio el día 7 DE NOVIEMBRE DE 1975, a saber: (Art. 41o.) Un (1) Secretario General; Un (1) Pro-Secretario General; Un (1) Secretario Gremial; Un (1) Tesorero; Un (1) Pro-Tesorero; Un (1) Secretario de Actas; Siete (7) Vocales Titulares; Cinco (5) Vocales Suplentes; Comisión Revisora de Cuentas (Art. 58o.) compuesta por Tres (3) Revisores de Cuentas Titulares y Dos (2) Revisores de Cuentas suplentes; Tribunal de Etica Sindical (Art. 21o.) compuesta por Tres (3) Miembros Titulares y Tres (3) Miembros Suplentes; Delegados Confederales Nueve (9) Titulares y Nueve (9) suplentes y Delegados a la C.G.T. (Regional Mendoza) Dos (2) Titulares y Dos (2) Suplentes. (Arts. .115o. al 119o.); por el periodo de Cuatro (4) años entre el 25 de Noviembre de 1975 al 24 de Noviembre de 1979. En reunión del día de la fecha, la Junta Electoral resuelve por unanimidad:

1o.) Fijar plazo a partir del día 9 de Octubre de 1975 hasta el día 18 de Octubre de 1975, para la presentación de Listas Completas de Candidatos.

2o.) Las mismas deberán ser presentadas por un Apoderado, designándose previamente ante esta Junta Electoral, Tres (3) Apoderados Titulares y Tres (3) Suplentes.

3o.) Las Listas de Candidatos deben ajustarse a las normas establecidas por el Art. 97o. (Régimen de Elecciones) del Estatuto del Gremio.

4o.) Toda la documentación que sea presentada a consideración de la Junta Electoral deberá confeccionarse en Un (1) original y Tres (3) copias.

5o.) Poner a disposición de todos los afiliados los padrones electorales (Arts. 110o. al 114o.).

6o.) La Junta Electoral atenderá a todos los afiliados del Gremio, por consultas relacionadas con el acto eleccionario, en el siguiente horario: LUNES A VIERNES (días hábiles) de 20.30 a 21.30 horas; SABADO 18 de 12 a 13 hs.

7o.) Hacer las respectivas comunicaciones periodísticas radiales y televisivas.

MENDOZA, 8 de Octubre de 1975.

JUNTA ELECTORAL.

JOSE F. BACA — Secretario

REYNALDO RIOS — Presidente

Compañía Argentina de Teléfonos S.A.

SELLADO DE LAMINAS

De acuerdo con la reforma estatutaria inscripta en el Registro Público de Comercio el 14 de abril de 1975, la sociedad se denomina COMPAÑIA ARGENTINA DE TELEFONOS S. A. y sus acciones preferidas 7 % y 8 % dan derecho a un voto por acción. Por tal motivo, se comunica a los señores accionistas que a partir del día 13 de octubre de 1975 se procederá a aplicar un sello a las láminas de las acciones actualmente en circulación con las indicaciones precedentemente mencionadas. Deberán sellarse las láminas cuyos títulos estén numerados desde el 1 hasta el 119.027.

A dicho efecto, las láminas de acciones podrán ser presentadas en los siguientes lugares y horarios:

- Banco de Italia y Río de la Plata, Bmé. Mitre 402/68, Capital Federal, dentro de su horario de atención al público.
- Banco Español del Río de la Plata, Reconquista 200, Capital Federal, dentro de su horario de atención al público.
- Oficina de la Sociedad en la Capital Federal, Belgrano 894, Piso 2º, de 13 a 17 horas.
- Oficina de la Sociedad en el interior del país: Ciudad de Mendoza, calle General Paz Nº 534; Ciudad de San Juan, calle General Acha Nº 145, Sur; Ciudad de San Miguel de Tucumán, calle Muñecas Nº 226; Ciudad de Salta, calle Alvarado Nº 638 y Ciudad de Santiago del Estero, calle Alvear esquina Absalón Rojas. En todas estas oficinas en el horario de 9 a 13 horas.

BUENOS AIRES, Setiembre de 1975

EL DIRECTORIO

10|10|F|10|10|D

Primera Convocatoria a Plenario Provincial Ordinario de Delegados al S. U. T. E.

10 de octubre de 1975

EL SECRETARIO EJECUTIVO DEL SINDICATO UNIDO DE TRABAJADORES DE LA EDUCACION, convoca a todos sus delegados al Plenario Provincial Ordinario para el día sábado 8 de noviembre de 1975, a las 10, en la sede gremial de Godoy Cruz 310, de Ciudad, en el cual se tratará el siguiente:

ORDEN DEL DIA

1º) Elección de un miembro del plenario provincial para colaborar con el secretario de actas.
2º) Designación de dos asambleistas para refrendar el acta.
3º) Lectura del acta anterior.
4º) Designación de la Comisión Revisora de Cuentas por el periodo 1974/1975

Quorum del Plenario Provincial. — Art. Nº 75: El Plenario Pcial. Ordinario se constituirá con la presencia de los delegados que representen a la mitad más uno de los afiliados cotizantes; luego de una hora con la presencia de aquellos que representen al 30 % de los mismos. En una segunda convocatoria se constituirá con la presencia de los delegados que representen al 30 % de los afiliados cotizantes y una hora más tarde con los delegados presente.

CAROLINA A PERALTA — Prosec General

ARTURO MARCOS GARCETTI — Sec General

10|10|F|98090|10|10

Ford **F 100 DE LUJO**

la Pick-Up más fuerte de la Argentina

$ 310.000

Decidirse por la Ford F-100 es invertir bien

ENTREGA INMEDIATA

SAN RAFAEL MOTOR S.A.

ASOCIADO A.A.C.A.R.A.

CONCESIONARIO Ford SAN RAFAEL - MALARGÜE

GUTIERREZ 50/54 - TEL. 21106 - SAN RAFAEL - MZA.

TUTORA

Cía. Sudamericana de Seguros SA

Agencia Gral. Cuyo

San Martín 950 - 1er. P. - Mendoza

Tiene el agrado de comunicar que ha designado AGENTE ORGANIZADOR para el departamento de Maipú al señor

ROBERTO FARES

San Martín 146 - Tel. 972628

Roberto Fares

San Martín 146 - Tel. 972628 - MAIPU

agradece sinceramente a

TUTORA

Cía. Sudamericana de Seguros S.A. su designación como AGENTE ORGANIZADOR para el departamento de Maipú.

10|10|F|97974|10|10

El BID otorgó un préstamo de U$S 70 millones para Acindar

BUENOS AIRES, 9 (Télam). El Banco Interamericano Desarrollo (BID) otorgó hoy préstamo de 70 millones de res para financiar las s de expansión de la plan- siderúrgica de Villa Cons- ución de la empresa Acin- ar, que permitirán producir 600.000 toneladas anuales de palanquilla.

El préstamo consistirá en dos operaciones: 55 millones de dólares de los fondos del banco y 15 millones, reunidos bajo el nombre de "Línea de Crédito Complementaria" (o "Stand By"), alimentada por el mercado de eurodivisas.

El préstamo es una compleja operación en la que interviene no sólo el BID sino un grupo de bancos privados, bajo la garantía del gobierno argentino.

El proyecto de expansión comentado fue considerado de "alta prioridad" por las autoridades nacionales y forma parte del programa de préstamos para 1975 convenido con el BID.

La línea complementaria podrá ser utilizada por Acindar en la medida requerida para complementar los arreglos financieros relacionados con el proyecto.

Los recursos provendrán de dos bancos comerciales norteamericanos, el Bank Of América y el Chemical Bank, que comprarán participaciones por el monto total de la línea de crédito y transferirán los fondos al BID a medida que los requiera Acindar.

Con esta operación el BID inicia la aplicación de un nuevo mecanismo de financiamiento mediante el cual concurre a los mercados internacionales de capital para captar recursos adicionales para asistir a los prestatarios en proyectos que requieran uso intensivo de capital.

Audífonos Lutz Ferrando

Oir es vivir. Ahora, le ofrecemos una nueva línea de modelos de audífonos. Y en exclusividad las marcas DANAVOX, REXTON y VIENNATONE. Con créditos personales.

Su especialista y Lutz Ferrando pueden resolver su problema. Con seguridad total.

REPOSAR todo el año en cada hogar

REPOSERA-CAMA y SILLON REPOSERA LINEA NOVA con patentado criquet "oculto" con tensores elastizados e indeformables y UNICAS CON APOYABRAZOS

LINEA INFANTIL

CALESITA DESARMABLE de caños acerados y chapa estampada, transportable en caja de 35x35x40 cm.

HAMACA PLEGABLE de caños acerados y chapa estampada

Fabrica: REPOSAR Pcias. Unidas 628 Lomas del Mirador (Pcia. Bs. As.)

Distribuidores zona Cuyo:

CARLOS PESQUIN
Tricias Mendocinas 821
San José - Guaymallén
Teléfono 216248

SALVADOR R. CALANOCE
Perú 2880 - 251198

ALBERTO GOMEZ
Avenida San Martín 3029

RAFAEL HUERTA
9 de Julio 3519 - 230526

BERMUDEZ Y MARTIN
Eusebio Blanco 337 - 14420

SCARLATA GOMA
Boulogne Sur Mer 364
San Martín - 22392

Videla realizó una inspección en Río Gallegos

RIO GALLEGOS, 9 (Télam) — Procedente de Comodoro Rivadavia, arribó esta tarde aquí el comandante general del Ejército, general de brigada Jorge Rafael Videla, acompañado del titular del Quinto Cuerpo, general Carlos Guillermo Suárez Mason y por el comandante de la Novena Brigada de Infantería, general Rodolfo Sigwald.

Fue recibido por el jefe de la guarnición militar Santa Cruz, coronel Jorge Raúl Cisterna, jefes y oficiales y luego de recibir los saludos de estilo, se trasladó hasta la guarnición donde pasó revista a las tropas. Posteriormente los jefes visitantes iniciaron una inspección en la brigada Río Gallegos.

José Arrighi regresa hoy de Madrid

BUENOS AIRES, 9 (Télam). —Mañana regresará al país el ministro de Cultura y Educación, José Pedro Arrighi, quien participo en España de la segunda conferencia iberoamericana de ministros de Educación y de la cuarta reunión extraordinaria del consejo directivo de la oficina de Educación Iberoamericana.

Delegación

(Viene de la Pág. 1ª)

mo se consigna en el comienzo de la información.

La nómina de los viajeros es la siguiente: Carlos A. Mendoza, CGT y Manuel H. López, 62 Organizaciones; Italo Acervis, Osvaldo A. Salvador y Ernesto Godoy, San Martín; Germán Maccari y Jacinto Cabello, Las Heras; Felipe Rosa y José Arce, Tunuyán; Roque Ojeda y Diógenes Quiroga, Alvear; Luis A. Plana y César Ortiz, Lavalle; José Robledo y José Urrutia, Junín; Mercedes Díaz de Riveros y Conrado Bouza, Malargüe; César Plastina y Armando H. Jofré, Rivadavia; Clemente Montaña y Carlos A. Garro, Malpú; Amado Lucero y Francisco Saccaro, Tupungato; Eber Mocchetti y Hernán Moschetti, Luján; Luis Niella y Antonio Pereyra, Godoy Cruz; Mario Loza y Ernesto Vázquez, La Paz; Pedro Navas y José Roldán, Guaymallén; Chafi Félix y Julián Contreras, San Rafael; Jorge Olivares y Pedro Leiva, Santa Rosa; Franklin Flores y Pedro Gordillo, capital; Francisco Marinelli y Genaro Cortez, San Carlos.

Casa Kaymar
la elegancia en moda masculina
SAN MARTIN 1598 - MENDOZA
COMPRE CON au crédito universal ACCIONISTA AUTORIZADO

Ministerio de Bienestar Social

SECRETARIA DE ESTADO DE SEGURIDAD SOCIAL

DIRECCION NACIONAL DE RECAUDACION PREVISIONAL

En la ciudad de MENDOZA, se desea Tomar en Arrendamiento un inmueble que conste de una superficie útil aproximada de doscientos (200) metros cuadrados, compuestos de local en planta baja y dos o tres ambientes o local en planta baja y primer piso con dos o tres ambientes, dos (2) baños como mínimo, luminosidad natural y amplio acceso ubicacado en la zona comprendida entre las calles Avda. San Martín, 25 de Mayo, Pedro Molina y Las Heras. La oferta deberá contener los antecedentes que posibiliten su análisis, y como mínimo, importe mensual del alquiler, ubicación y metros cuadrados del inmueble ofrecido en la ciudad de MENDOZA.

Las propuestas deberán remitirse en sobre cerrado en el que se indicará: "LICITACION LOCACION INMUEBLE AREA FISCALIZACION MENDOZA a la DIRECCION NACIONAL DE RECAUDACION PREVISIONAL, Paseo Colón 329, Piso 2º, Oficina 208 - CAPITAL FEDERAL hasta las 18 horas, del día 22 de Octubre de 1975.

Expediente Nº 277.325/75.

9|10|F|97715|10|10

CRONICA POLICIAL

Uno de los maleantes es dominado por varios policías. Ocurrió en la Capital Federal, luego que los ladrones intentaran perpetrar un atraco en una joyería. (Radiofoto de Télam).

Detúvose a autores de un frustrado asalto

BUENOS AIRES, 9 (Télam) — La oportuna intervención de una agente de la Policía Federal, que fue secundada en su acción por otro representante de la ley, impidió que tres malcantes, que terminaron presos, pudieran asaltar y saquear la joyería ubicada en Suipacha 395, propiedad de la firma F. Carlomagno e hijos, de Capital Federal.

Tres sujetos jóvenes, esgrimiendo armas de fuego, ingresaron al comercio, siendo su accionar advertido por la agente que dirigía el tránsito en la esquina de Corrientes y Suipacha.

La joven policía, en forma inmediata, ingresó también al comercio y encaró valientemente a los atracadores que, a esa altura, habían dominado ya la situación con la amenaza de las armas.

Se generó un tiroteo, del que participó también un agente de seguridad, que se hallaba vestido de civil y que pasaba circunstancialmente por allí.

Uno de los delincuentes, identificado como Gerardo Stener, resultó herido en uno de los brazos, mientras que los dos restantes optaron por la rendición. Uno de estos resultó ser Héctor Limeira, uruguayo, de 21 años de edad. El otro no fue identificado aún.

Parcialmente destrozada quedó la vivienda, en donde se supone que hubo actividades ilegales.

Atentado terrorista en casa deshabitada

SAN RAFAEL. - Un artefacto explosivo de gran poder provocó daños de consideración en la vivienda de calle Ayacucho 152, de Pueblo Diamante. La información policial suministrada por la Unidad Regional II indica que se registraron "daños totales en puertas, ventanas, cielorrasos y muros, desconociéndose hasta el momento la identidad del propietario de esa finca". Agrega que la onda expansiva afectó también a viviendas vecinas, pero en menor importancia, y que se procura individualizar a los autores del citado hecho.

Personal de LOS ANDES pudo establecer que la vivienda destruida parcialmente se encontraba en refacción. Los vecinos no pudieron indicar su propietario, pero en esas circunstancias el señor Jorge Pont, que llegó al lugar, manifestó que el inmueble pertenece a su hijo político Hugo Rubén Torrecilla, que la había adquirido recientemente a un matrimonio, por intermedio de un comisionista. Así pudimos saber que allí habría vivido Carlos Eduardo Candino, a quien el primero de mayo de este año se le efectuó un allanamiento policial, en el que se habría incautado documentación considerada en esas esferas de tipo subversivo.

Al parecer la vivienda permanecía deshabitada y algunos vecinos habrían notado movimiento de automotores y gente que penetraba a la casa en horas de la noche, con patentes de San Juan y San Luis.

Pudimos establecer que el artefacto explosivo habría sido de alto poder. Ha provocado un hueco en el muro de adobe del frente de la vivienda y daños de importancia en la estructura del edificio. En la vivienda vecina, de una familia de apellido Eschler, se notan varios vidrios rotos y grietas en los muros.

Entregarán hoy distinciones en la Policía

La Jefatura de Policía dispuso realizar hoy dos ceremonias con motivo de los recientes ascensos del personal superior y subalterno de la institución. También se entregarán subsidios a familiares de funcionarios caídos en cumplimiento de su deber.

El primer acto tendrá lugar en el Cuerpo de Infantería a partir de las 10. Allí recibirán insignias los efectivos de los cuadros subalternos. Hablará el jefe de Policía, vicecomodoro Julio César Santuccione.

A las 19, en el Palacio Policial, se entregarán los bastones de mando a los nuevos comisarios generales, mientras que otros jefes superiores recibirán certificados. Se otorgarán subsidios, además, a familiares de los siguientes policías fallecidos: oficial principal Ramón Armando Vicencio, oficial inspector Hugo Saturnino Martínez, cabo Ramón Flores, cabo Rufino Olmedo y comisario Ramón Ricardo Rojas Berón. También en esta ocasión dirigirá la palabra el jefe de Policía y cerrará el acto la banda de Guerra y Música de la repartición, que brindará un concierto.

Un diputado de La Pampa murió en un accidente

CARLOS CASARES, Buenos Aires, 9 (NA). — Un diputado provincial de La Pampa, perteneciente al bloque del Frejuli y un dirigente del Sindicato de Camioneros de Santa Rosa, perecieron en un accidente producido en la ruta nacional número cinco, a la altura de esta ciudad.

Se trata del legislador Víctor Germán Izaguirre y del gremialista Antonio Fernández, quienes viajaban en una rural Ford a alta velocidad, según se informó.

San Juan: individuos que procederían de Mendoza cometieron un crimen

SAN JUAN. — Un hombre fue ultimado de un balazo en la sien, presumiblemente por elementos del mal vivir, pero se desconocen los detalles del hecho.

Según la información proporcionada por la policía, en el interior de un automóvil Renault Gordini, chapa de San Juan Nº 36.522, color azul, que se encontraba estacionado en avenida Sarmiento, cerca del club El Globo, en Desamparados, fue encontrado el cadáver de un hombre. Identificado posteriormente, resultó ser Jose Delfor Castro, de 37 años, domiciliado en Villa del Carril. El muerto presentaba una herida de arma de fuego en la sien derecha. Luego fue trasladado al Hospital Rawson para su autopsia.

Según versiones recogidas en círculos policiales, Castro habría sido víctima de individuos del hampa, posiblemente procedentes de Mendoza. En la noche del miércoles, al dejar una vivienda ubicada en Villa Italia, habría sido detenido por individuos que ocupaban un automóvil Ford, bajo amenaza. Otros individuos habrían ocupado el Renault y habrían recorrido varias calles hasta llegar a Sarmiento, en donde Castro habría sido ultimado de un balazo. Los ocupantes del automóvil Ford huyeron de inmediato, presumiblemente hacia Mendoza.

Cometen importante robo en Godoy Cruz

Asalto en una casa de Guaymallén

En la Seccional 27ª de Villa Hipódromo se presentó el señor José Quiroz, domiciliado en casa 12, manzana 9, del barrio Supe, en Godoy Cruz, para denunciar un robo en su perjuicio por un valor de 250.000 pesos.

De acuerdo a la información suministrada por el Departamento de Relaciones Policiales, desconocidos rompieron una reja de una ventana del inmueble y se apoderaron de un televisor, una filmadora, una cámara fotográfica, un proyector de diapositivas, un juego de cubiertos, un saco de nutria, dos pieles de visón y distintas alhajas por la suma mencionada.

En Pedro Molina

Otro robo, pero agravado por su modalidad, se registró en la vivienda de la señora María Guidot, en Moreno 45, de Pedro Molina, Guaymallén, según el comunicado policial.

Dos individuos amenazaron a una hija menor de la denunciante, que había concurrido a la puerta ante los llamados de los desconocidos, para luego ingresar en la casa. Los sujetos portaban armas de fuego y procedieron a amordazar con una corbata a otro hijo de la señora Guidot, de 14 años de edad.

Una rápida búsqueda en las distintas habitaciones les reportó un alhajero con diversas joyas de oro por valor de 100.000 pesos.

Murió un hombre aplastado por un tractor en Luján de Cuyo

Mientras era conducido a un centro asistencial dejó de existir un hombre que recibió graves heridas al ser aplastado por un tractor. Se trata de Félix Santiago Valle, de 41 años, con último domicilio en barrio Avenida, manzana 20, de Villa Nueva, Guaymallén.

La información policial consigna que Valle conducía un tractor por un camino de tierra de Luján, y que en una angostura del camino, cayó a un canal de 3 metros de profundidad, ocasión en que la máquina lo aprisionó. Conducido a un centro asistencial, murió en el trayecto.

Central Fotográfica
DISTRIBUIDORES MATERIAL FOTOGRAFICO
—EN SU NUEVO LOCAL—
SAN JUAN 1392
TELEFONO 218285 - MENDOZA

SEIKO es el reloj

IMPETU PUBLICIDAD

SEIKO
TECNOLOGIA Y TRADICION
Algún día, todos los relojes se fabricarán así.
Adquiéralos en los comercios responsables con certificado de garantía internacional.

CUANDO LOS USOS SON DOS LA ELECCION ES UNA.

FORD RANCHERO.

Todo un Falcon, más la carga. Caja metálica de amplias dimensiones, y cómoda cabina para tres personas. Como buen Falcon; mínimo costo de mantenimiento, y el más alto valor de reventa.

Ford

FORD RANCHERO. DOBLE USO DE LA CONFIABILIDAD FALCON.

LOS ANDES

Fundado el 20 de Octubre de 1882 por el Dr. Adolfo Calle
Directoras:
Carmen Usandivaras de Calle
Elcira Videla de Schiappa de Azevedo

MENDOZA, VIERNES 10 DE OCTUBRE DE 1975

Crisis metalúrgica

En términos mesurados, pero enérgicos la Asociación de Industriales Metalúrgicos ha puntualizado la crítica situación que atraviesa ese importante sector. Si bien el panorama no es más alentador en el resto del esquema industrial argentino, donde el espectro del desaliento se insinúa idénticamente, las consecuencias son más agobiantes en la metalurgia. No se necesita insistir pronunciadamente para advertirlo: El ámbito ocupa a unos 600.000 trabajadores que perciben alrededor del 30% de las remuneraciones; representa aproximadamente 1/3 del PB fabril del país y es la industria más significativa con que contamos los argentinos.

Su producción es variada y comprende desde artículos para el hogar —heladeras, cocinas, aspiradoras, etc.— hasta maquinarias agrícolas, herramientas, equipos energéticos, material ferroviario, autopiezas, etc. La importancia del quehacer, lógicamente determinó el desarrollo de nuestra siderurgia, única forma de quebrar —o por lo menos intentarlo— la dependencia de otros estados cuya industria pesada es floreciente.

Pero ahora hicieron su aparición numerosos elementos que conspiran contra la plena proyección de la actividad económica que nos ocupa. Según la entidad aludida, "existe un clima asfixiante de inseguridad, un vacío que impide el legítimo ejercicio de la autoridad en los ambientes industriales que no permiten una normal producción. Asimismo —continúan—, la abrupta caída del mercado, la extrema iliquidez, la desarticulación del régimen de precios que impide una rentabilidad adecuada y desalienta la inversión; el desabastecimiento de materias primas e insumos no producidos en el país, la desactualización permanente de los estímulos a las exportaciones, etc., son factores de los estímulos a las exportaciones, etc., son factores que conforman un panorama negativo". A pesar de ello —agregan— "Ratificamos una vez más nuestra profunda fe en el país y en la madurez del pueblo".

Esa confianza y esa fe, en alguna medida reclama otros respaldos que por el momento no se avizoran en el panorama general. En lo que hace a las industrias cuyo insumo básico es el acero, la situación es problemática. Cifras sobre producción de acero crudo acusan una declinación notable. En julio último los totales alcanzados fueron de 156.900 toneladas. En junio había sido de 147.700 y en mayo de 233.00 toneladas. Esto significa en buen romance que la producción de julio fue de un 19,4% más baja, y la de este mes un 16.5% inferior a la de mayo. Por otra parte, comparada la producción actual con julio de 1974, se verifica una caída del 15,8%.

También podrá advertirse otro fenómeno en su dimensión total si se toma la producción de los primeros siete meses de 1975 que alcanzó a 1.371.000 toneladas, contra 1.283.000 de igual período de 1974. Esto señala que hubo un crecimiento productivo de 6,9%, de donde se deduce que la disminución productiva comenzó a cristalizar recientemente y es simultáneo con la situación de crisis planteada durante los últimos meses.

Hay otros datos ilustrativos al respecto, pero agregarían pocas novedades a la situación que se consigna. El fenómeno de caída se ha producido en estos últimos meses y, por ende es aquí donde debe buscarse la explicación. O mejor dicho donde debe profundizarse para conjurar el problema.

Si por comodidad, por indiferencia o por cualquier otra circunstancia se soslaya la adopción de las medidas requeridas fatalmente enfrentaremos a corto plazo situaciones angustiosas; dificultades que caerán directamente sobre un considerable núcleo de trabajadores —los metalúrgicos— de manera directa, y otro indirecto, no menos importante: el mercantil y hasta el ámbito de la exportación donde hemos ganado considerable terreno en los mercados latinoamericanos y aún europeos. La decisión no constituye un enigma. Se trata de "tomar el toro por las astas" y esto, a la brevedad posible.

A su entrevista con el ministro del Interior se refirió el Dr. Rodríguez

Destacó el convenio suscripto con Fabricaciones Militares

Luego de retornar de la Capital Federal el interventor, doctor Luis María Rodríguez, reasumió el cargo y mantuvo una reunión con los representantes de la prensa en el salón de acuerdos de la gobernación.

Previamente, dialogó con sus ministro, a quienes informó de las gestiones cumplimentadas en la metrópoli. No participaron de esa reunión, los titulares de las carteras de Hacienda y Obras y Servicios Públicos, señores Lorenzo A. César y Marcos Juárez, respectivamente, quienes permanecen en Buenos Aires en cumplimiento de trámites oficiales.

El interventor, tras saludar a los periodistas, ocupó la cabecera de la mesa, para expresar seguidamente: "Más que una conferencia de prensa, ésta es una información que debe darse para conocimiento de la poblacin, y como ustedes saben, lo hago cada vez que lo estimo debe hacerse. Por un error de información que a veces resulta natural se dijo que yo conversé con el presidente provisional, doctor Luder. No es así, sólo entrevisté al ministro del Interior, doctor Robledo. Tuve con él una conversación muy franca, llena de cordialidad y comprensiva —afirmó— en cuyo transcurso puse nuevamente a disposición del Poder Ejecutivo Nacional mi renuncia al cargo de interventor federal".

El interventor federal formula declaraciones a los periodistas, tras su regreso de la Capital Federal.

Sorpresa de Robledo

Después puntualizó: "Es fundamental aclarar que en ningún momento se me ha solicitado la renuncia al cargo; que en ningún momento se me ha sugerido ni insinuado nada sobre ello. Por el contrario, el doctor Robledo, con el cual estábamos examinando la situación de Mendoza, a la que por cierto conoce en profundidad, se sorprendió de que formalmente, por primera vez, le presentase la renuncia al cargo por escrito".

Ante la pregunta formulada por un periodista, sobre cuáles fueron los motivos que lo llevaron a presentar la renuncia, el doctor Rodríguez respondió: "Se trata de un acto voluntario, personal y absolutamente libre. Está basado en que en estos momento difíciles se debe estar contribuyendo con soluciones y con desprendimiento. Creo que se facilitan tareas cuando los hombres, en esos momentos, presentan una renuncia para que se valore, se examine y se defina. Y además como lo consigno en la renuncia por escrito, en ella obran otras razones que puntualizo. En esas razones está que yo tenga un convencimiento de que a veces una demora en las confirmaciones o de los reemplazos, puede ser sin querer, perjudicial para una obra de gobierno".

—¿Qué le respondió el ministro del Interior?.

—"El doctor Robledo se sintió gustoso de la conversación que mantuvimos" y me dijo: "Usted comprenderá doctor que en estos minutos yo no puedo resolver nada, porque es necesaria una evaluación total para resolver algunos casos. Pero yo creo que en pocos días más habrá una respuesta respecto a la intervención federal en Mendoza".

Aclaró el doctor Rodríguez, ante una pregunta, que "desconocía qué actitud habían tenido los demás interventores provinciales". Agregó que, "en mi proceder no hay ninguna cuestión personal ni de incomodidad, sino que simplemente creo que lo principal es facilitar las cosas para llevar adelante la gestión de gobierno".

Después manifestó que "demoras en este sentido pueden ser perjudiciales porque producen una atonía en los equipos de gobierno". Indicó que "lo importante es que esta entrevista afianzó los lazos con el Ejecutivo Nacional, en la persona del ministro del Interior. Creo también que sirvió —añadió— para marcar aún más un profundo respeto entre ambos y me animaría a decir, una afinidad para encontrar las mejores soluciones".

No es indeclinable

Un periodista le preguntó —aún no se conocía oficialmente el texto de la dimisión— si la renuncia era indeclinable, a lo que respondió que "no", "es formal y cordial. Luego les daré una copia", manifestó, y añadió: "Me siento orgulloso de haber actuado con responsabilidad en estos momentos difíciles. Para mí, la provincia de Mendoza tiene características muy particulares. Es una provincia de paz, donde uno de los valores primeros que tiene la comunidad, es el orden. Y eso hay que cuidarlo".

Ante esta manifestación, se le requirió si consideraba que la provincia se encuentra en condiciones de realizar un acto electoral. Repuso entonces el interventor: "No sé si está preparada para el acto electoral. Pero sí creo que está preparada para dar una respuesta a esas situaciones que ustedes conocen. Este es un pueblo de trabajo, un pueblo de paz". También se le preguntó si había conversado con el ministro del Interior sobre el probable llamado a elecciones en Mendoza, y respondió negativamente. "La finalidad de la entrevista era otra", dijo.

Reunión con políticos

Acerca del eco que había tenido en Buenos Aires su reunión con los partidos políticos, indicó que, "a juzgar por los comentarios periodísticos, fue favorable, se la consideró buena".

—¿Luego que se decida su permanencia al frente de los destinos de la provincia, y si continúa al frente de ella, volverá a mantener conversaciones con las agrupaciones políticas?.

—Desde luego que sí, ya que en Mendoza los partidos son fuerzas democráticas, republicanas, que tienen aspiraciones de progreso provincial y en el diálogo saldrá la discrepancia o la concordancia, se palparán los errores y es una manera de practicar la democracia. Este interventor no tiene nada que ocultar, afirmó.

—¿Se abordó con el ministro Robledo el tema de la creación del Consejo de Seguridad, sobre todo teniendo en cuenta que las policías provinciales pasarán a depender de aquel organismo?

—En absoluto, y tampoco se tocó la situación de Buenos Aires o de otras provincias.

Agregó después el interventor que en la Capital Federal se había entrevistado con el ex ministro de Economía de la Provincia, licenciado Jorge Domínguez, con quien trató la posibilidad de refinanciar la deuda de Bodegas Giol. Se han pedido mayores detalles técnicos a fin de iniciar las gestiones correspondientes. Consideró que el ente estatal debe continuar con la ampliación de vasija vinaria y dijo que era "optimista con respecto a los resultados de la gestión, ya que por haber estado en Mendoza conoce perfectamente el tema y está compenetrado de los problemas.

Respecto a sus relaciones con CGT y Partido Justicialista —afirmó ante otra pregunta— 'son buenas, los escucha, se podrá discrepar, pero se habla para llegar a entendimientos que favorezcan a la provincia. Esa ha sido y será mi posición".

—La delegación de gremialistas y políticos de Mendoza que viajó a Buenos Aires, para conversar con el presidente Luder y el ministro del Interior, sobre temas institucionales de la provincia ¿tiene relación con la renuncia a su cargo? Se comentó que en una entrevista anterior se había sugerido la permanencia suya en el cargo. ¿La apreciación es correcta?

—Estoy interiorizado de ese viaje, pero desconozco lo que usted pregunta. Lo único que sé, es que afirmaron que no se había ido a sacar ni a poner a nadie. Yo no estoy buscando, y desearía que esto quede bien claro, ningún tipo de apoyo. Buscarlo para la continuidad en el cargo creo que es deleznable.

—¿De acuerdo con lo que usted expresa, debe interpretarse que la actitud del Ministerio del Interior, significa un principio de confirmación?

—"De ninguna manera. Cuando uno lleva una renuncia, no lo hace para que lo confirmen; en todo caso lo hace como un acto de lealtad y colaboración o de integridad funcional. El ministro no adelantó nada. Dijo que la considerará en el tiempo más breve posible".

—¿Algún ministro de su gabinete ha elevado su renuncia?

—"Todos los ministros del gabinete son solidarios con la Intervención pero a nadie se le ha pedido la renuncia".

—De la conversación mantenida con el doctor Robledo, ¿surgió la posibilidad de que sea cambiado algún interventor?

—"Simplemente, me circunscribí a mi cuestión. Me he enterado por los diarios que posteriormente fueron otros interventores a hablar con el ministro".

—¿Qué impresiones trae con respecto a la posible reasunción del mando por parte de la señora presidente?

—"No toqué ese tema porque no tenía por qué hacerlo. Tampoco se habló de eso".

—¿Qué nos puede decir con relación al convenio firmado con Fabricaciones Militares?

—"Bueno, fue un acto espléndido, casi una lección, que contó con la presencia de fuerzas castrenses y civiles y entre ellas se trabaja y construye para el futuro de la Nación, mientras en otros lados se especula con la actual coyuntura. Fabricaciones Militares se abocará a la búsqueda de recursos minerales en un amplio y promisorio sector, situado al suroeste de Mendoza y que comprende una superficie de 8.100 kilómetros cuadrados", afirmó.

Se especula sobre futuro interventor

Aproximadamente a las 19, se tuvo conocimiento en la Casa de Gobierno, que el Ministerio del Interior había dispuesto aceptar la renuncia presentada por el interventor federal, doctor Luis María Rodríguez.

Las autoridades mantuvieron absoluta reserva sobre la decisión del Poder Ejecutivo, así como en lo referente a nombres de posibles sucesores del doctor Rodríguez. No obstante, trascendió que la CGT Regional Mendoza, habría elevado al gobierno nacional una terna de posibles candidatos, que estaría integrada por el doctor Rafael César Tabanera, el profesor Dardo Olguín y el doctor Roberto Mosso Furlotti, actualmente ministros de Gobierno, Cultura y Educación y Economía, respectivamente.

Prorrogan plazo para propuestas en Irrigación

Hasta el 30 de este mes, fue prorrogado el plazo para aceptar propuestas de pago por el ejercicio vigente, de regantes y usuarios empadronados en los cauces de la provincia, en las condiciones establecidas por la resolución 842/75.

Así lo informó el Departamento General de Irrigación. En los considerandos de la medida, se tuvieron en cuenta las consecuencias surgidas por la aplicación de la citada medida y se estimó conveniente prorrogar el plazo.

Además se comunicó a los inspectores de cauces y desagües de la provincia, que se encuentra en la parte finnal el ejercicio 1974. Por tal motivo, la repartición comenzará en breve con la conminación para que se efectúen las rendiciones de los ejercicios 1973-74.

Los inspectores deberán, de acuerdo a lo difundido, "apresurar su confección a fin de evitar mayores inconvenientes".

La necesidad de normalizar las prestaciones de cuencas torna necesario, según se informó, tomar los recaudos pertinentes para el apremio de los responsables de cada gestión administrativa.

Un partido formuló cargos a la Intervención Federal

'No sabemos si el señor interventor, por sus permanentes viajes a la Capital Federal o por otras razones desconoce los problemas de la Provincia. Deseamos hacerle un gentil aporte y enumerarle los más apremiantes", expresa inicialmente un comunicado del Partido Peronista Auténtico (Distrito Mendoza).

"En la Provincia —prosigue el documento— existen detenidos políticos y gremiales. Hay represion y persecuciones. Se realizan operaciones intimidatorias co miles de detenidos o demorados semanales. Hay desocupación, reducción de jornadas de trabajo y varias industrias producen por debajo de lo normal. Hay aumentos diarios de precios de los artículos de la canasta familiar y se favorece a los grandes acaparadores".

También se advierte que "Giol puede dejar de pertenecer a la Provincia en cualquier momento; se nota paralización en las obras públicas, persecución ideológica y gremial de los empleados públicos y se viola permanentemente el estatuto del empleado estatal, realizándos nombramientos que obedecen a "acuerdos políticos" y no a razones administrativas".

"Se nombran asesores de asesores, que nada asesoran y que se dedican a hacer "politiqueria" a favor del partido gobernante".

Estos cuestionamientos se formularon, segun el texto del comunicado, a raíz de que en la reciente convocatoria a los partidos políticos por parte de la Intervención Federal, el doctor Luis María Rodríguez "había hecho afirmaciones de que en Mendoza todo era normal y no existían problemas".

Durante el acto realizado en el salón de la Lotería de Mendoza.

Sorteó el Banco Hipotecario 558 viviendas de un barrio

Más de 550 viviendas del Barrio "San Eduardo", en Luzuriaga, construidas a través del Plan 17 de Octubre, fueron sorteadas ayer en el salón de sorteos de la Lotería de Mendoza por el Banco Hipotecario Nacional.

Entre el 23 y el 29 de julio pasado el Banco Hipotecario llamó a inscripción de postulantes. Se anotaron 3.101 grupos familiares para un total de 416 viviendas de las cuales 219 son de tres dormitorios y el resto, 197 casas, de cuatro dormitorios. Optaban a viviendas de tres dormitorios 2.382 grupos familiares y 719, para las casas de cuatro habitaciones.

El sorteo se inició a las 8,30. El salón de la Lotería de Mendoza fue totalmente colmado, a punto tal que muchas de las personas que querían asistir al acto, no pudieron ingresar. No obstante ello se agruparon en diversos sectores de la vereda del salón y las alternativas del sorteo les fueron trasmitidas a través de una red de altoparlantes improvisados en ese momento ante los requerimientos del público interesado.

También en la sede del Banco Hipotecario, avenida España y Gutiérrez, se congregó un numeroso grupo de personas que quería conocer el resultado del sorteo. Se les informó que las listas de agraciados se expondrán a partir de hoy en el Banco.

Las casas

Como ya dijimos, son 558 viviendas de cuatro y tres dormitorios. Las primeras tienen una superficie cubierta de 100 metros cuadrados y las de tres habitaciones, 80,17 metros cuadrados.

Se entregan con pintura, cocina a gas de tres hornillas y horno, calefón instantáneo, estufa a gas y piletas de cocina y lavar.

Entre las obras de urbanización se destacan: instalación de agua corriente, luz eléctrica, forestación y parquización, calles pavimentadas y acequias revestidas.

Conferencia en el Sindicato del Magisterio

Esta tarde a las 18, en la sede del Sindicato Unido de Trabajadores de la Educación, Godoy Cruz 310, ciudad, disertará el ingeniero Federico E. Alvarez Rojas. La conferencia, organizada por la Asociación Educadores Jubilados Provinciales de Mendoza, en adhesión al Año Internacional de la Mujer, versará sobre el tema: "Educación y dignificación de la mujer".

Ciclo sobre crisis mundial y la economía

En el salón de Espejo 745, ciudad, dará comienzo hoy a las 20.30, un ciclo de conferencias sobre el tema "Crisis Mundial y Economía Argentina", organizado por el Instituto Argentino para el Desarrollo Económico junto con el Instituto de Cooperación Fundación Educacional.

En esta primera reunión hablará sobre "Impacto de la Crisis en la República Argentina" el contador público nacional Salomón Fainstein, secretario de IADE, asesor de empresas, coautor de "Proceso al Desarrollismo" y de "Función del Estado en la Economía".

El 17, a la misma hora el señor Máximo Lapacó, técnico industrial especializado en seguridad industrial, miembro de la Comisión de Estudios Energéticos del IADE y ex miembro del consejo directivo de la CGE, disertará acerca del tema "Petróleo y Crisis".

Finalmente, en la charla del 24, será expuesto el tema "Crisis Monetaria Internacional" por el doctor en Ciencias Económicas, Alberto Haber, director del IADE y experto en política monetaria internacional.

Para mayor información, los interesados en asistir al ciclo deben dirigirse al Centro de Trabajo Zona Cuyo de IDEICOOP, Fundación Educación, 9 de Julio 218, ciudad, teléfonos 244106 y 248516.

El Interventor presentó por escrito la renuncia al cargo

"Es un acto voluntario, personal y libre"

Durante la conferencia de prensa realizada ayer, el Interventor Federal entregó a los periodistas copia de su renuncia al cargo, cuyo original fue depositado en manos del ministro del Interior, doctor Angel Federico Robledo, durante la entrevista que mantuvo con él el martes pasado.

Su texto expresa lo siguiente:

"Tengo la convicción, señor Ministro, que estas instancias argentinas requieren enormes responsabilidades en el manejo de los intereses públicos, si se quiere cumplimentar debidamente las pautas trazadas por el Ejecutivo Nacional y arribar —dice— a las metas de soluciones que las necesidades argentinas plantean.

"Quede consignado en primer término, que la gestión del suscripto puede ser buena, regular o mala; no será el firmante quien haga el correspondiente juicio de valor y mucho menos dejarlo asentado en estas líneas.

"He pensado siempre que los hombres son alternativas susceptibles de recambios cuando las circunstancias así lo hacen aconsejable; mucho más en un país como el nuestro y en una provincia como Mendoza, donde tantos compatriotas de talento y de probidad, pueden ser convocados sin equívocos. Pero también he estado y estoy persuadido, que afirmativa o negativamente —añadió— hay que decidir sobre el recambio, para que el orden en la sociedad que se gobierna, los intereses públicos que se administran y la confianza del hombre común, no se vean desatendidos o menguados.

"Mendoza, señor ministro, presenta particulares características. Constituye una comunidad laboriosa; apegada a tradicionales costumbres que en no poca medida hacen del orden, una prioridad en la escala de valores; muy vecina siempre al trabajo sostenido y con un marcado sentido familiar de la vida.

"Cuenta la Provincia —agrega— con un conjunto de dirigentes políticos —de todas las fracciones— con vocaciones argentinistas y democráticas; con un pueblo respetuoso, que ha hecho de las instituciones de la República, de sus Fuerzas Armadas, de sus organizaciones gremiales, tanto obreras como empresarias, el destino cierto de sus confianzas y de sus esperanzas.

"Todo ello conforma una sociedad sin resentimientos, sin violencia, sin persecusiones ni de uno ni de otro extremo. A este oasis, señor ministro, evidentemente hay que cautelarlo, administrando con seriedad, con responsabilidad y, por supuesto, con absoluta decencia".

Y agrega: "Pero con algo más, en estas complejas horas argentinas: con estabilidad para que los planes dejen las formulaciones esquemáticas y lleguen a la comunidad destinataria de los mismos".

"Dado lo expuesto, estimo, en conclusión, que debo facilitar al señor ministro la más absoluta libertad de elección sobre la persona que deba continuar administrando Mendoza y, en tal sentido, presento formalmente la renuncia al cargo de Interventor Federal en la Provincia.

"Cualquiera sea la determinación que en consecuencia de ésta se tome, —expresa— puede tener la certeza el señor ministro y por su intermedio el señor Presidente Provisional del Senado, a cargo de la Presidencia de la República, de mi satisfacción y orgullo, por haber integrado, con referencia a mi provincia natal, el equipo de hombres que asumió responsabilidades en estas decisivas horas argentinas.

"Saludo al señor ministro muy afectuosamente".

Grabado del número de chapa en cristales del automotor

Será obligatorio de un momento a otro

En la semana anterior, y ahora en forma más intensa, se ha visto una gran cantidad de automovills tas que concurren al Parque del Automotor, para hacer grabar el número de dominio (chapa o patente), en los vidrios del vehículo.

La gran afluencia, que fue en aumento día a día, se debió a que se corrió la voz, de que de un momento a otro, esa medida sería aplicada en forma obligatoria para todo propietario de automotores, y que en lugar de los $ 100 ley que había que abonar, serían $ 500 en lo sucesivo. Por otra parte, desde el miércoles, según se nos informó, ya no son $ 100 sino $ 200 el arancel por vehículo. Los importes percibidos, son rendidos al organismo nacional que rige la materia, por el director del Parque Automotor de Mendoza.

Por ley

Para obtener detalles sobre la disposición legal que establece la obligatoriedad o no de grabar el número de dominio en partes visibles del automotor, concurrimos al Registro del Automotor Nº 2, a cargo de la escribana Guardiola, en calle Infanta Mercedes de San Martín (frente al costado sur del Palacio de Correos), donde se nos dio el texto de una resolución recibida por los registros de automotores, que dice: "A los efectos de dar cumplimiento al sistema que se crea por intermedio de la presente disposición, la misma se sanciona ad referéndum del Ministerio de Justicia, quien determinará se ejecuten las tareas de grabado, a cargo del Comando General del Ejército, Operacion Grabado, creada precisamente para dichos fines, que se destaca por su idoneidad y total garantía de eficiencia técnica y operativa para todo el ámbito del país.

"El arancel a cobrarse por la prestación del servicio, se fijara oportunamente, en relación con la suma que cobre para la realización del operativo grabado, el Comando General del Ejército, Operación Grabado. La Dirección Nacional de Registros Nacionales de la Propiedad del Automotor y de Créditos Prendarios, coordinará con el Comando General del Ejército, Operación Grabado, en todo lo referente a planes de grabado masivo, para posibilitar a todo el parque automotor, la adopción del sistema.

A partir de la promulgación de la presente disposición, el Comando General del Ejército, Operación Grabado, tendrá un plazo máximo de 30 días para la iniciación de las tareas en todos los puestos de verificación del país y a partir de entonces, de 180 días, para finalizar con el operativo grabado masivo. Todos los automotores grabados con anterioridad a esta disposición que no se ajusten a la reglamentación, deberán regrabar sus cristales en los lugares establecidos al efecto.

"A los fines de un mejor contralor del sistema, la Dirección Nacional coordinará con los organismos naturales de aplicación, un amplio plan de difusión y publicidad de este requisito obligatorio de circulación, cuya exigencia deberá ser requerida con posterioridad de la determinación del Comando General del Ejército, Operación Grabado, en un lapso no mayor de 180 días".

El texto transcripto forma parte de la disposición nº 518 emanada del Registro Nacional de la Propiedad del Automotor. Esta disposición, según nos informaron en el Registro mencionado, pone en vigencia un artículo ya contenido en la ley que crea el Registro del Automotor, incorporada al Código Civil. El decreto 6582/58, establece en su artículo 23, que "cada automotor se identificará en todo el país, por una codificación formada por una letra, por jurisdicción provincial y el número correlativo que le corresponda, el cual deberá ser idéntico al que figura en el título respectivo y servirá para identificarlo en todo el territorio de la República, durante la existencia de dicho vehículo como tal. Dicho número deberá ser grabado, por orden del Registro, en forma indeleble en el motor y en el chasis o estructura que lo remplace, y reproducido en placas de identificación visibles exteriormente, que se colocarán en las partes delanteras y traseras del vehículo. Asimismo, deberá ser pintado, por el personal autorizado por el Registro en la carrocería del automotor, en la forma y los lugares que la reglamentación establezca".

También se aclaró que no se ha dado a difusión la obligatoriedad de repetir el número de dominio en los vidrios del automotor (parabrisas, luneta trasera, vidrios de los costados, parte vertical de la puerta izquierda y lugar visible en la chapería debajo del capot), porque falta "la coordinación pertinente entre el Ministerio de Justicia y el Comando General del Ejército, Operación Grabado".

Como para esto existe un plazo, se informó que "de un momento otro se pondrá en vigencia en forma obligatoria, la operación de grabado masivo del número de dominio en los cristales del automotor y en los lugares visibles que la disposición establezca y de la que se dará amplia difusión".

En conocimiento de esto, conversamos con el director del Parque Automotor, quien nos afirmó que están tomadas las previsiones del caso, para atender la gran afluencia de automovilistas que sin duda se registrará en ese lugar, en cuanto se aplique la obligatoriedad del sistema.

Dictarán un curso sobre derecho de la economía

Organizado por el Departamento de Disciplina Jurídica de la Facultad de Ciencias Económicas de la UNC, se dictará desde hoy y hasta el 16, un curso de derecho administrativo de la Economía. El curso cuenta con la adhesión especial del Consejo Profesional de Ciencias Económicas de Mendoza.

En el acto inaugural, hoy, a las 17, en el anfiteatro Nº 3 de la Facultad, hablará el decano interventor, doctor Alejandro Rey Tudela; posteriormente, el doctor José Dromi, dictará la primera clase que versará sobre el tema "Corporación de Empresas Nacionales". A las 19.30, el mismo disertante hablará sobre "Diversas formas de empresas públicas, entes autárquicos, empresas del Estado, sociedades del Estado, sociedades anónimas, con participación estatal mayoritaria, sociedades de economía mixta y sociedades privadas administradas por el Estado".

El programa para los días posteriores, es el siguiente: el lunes, a las 17, "Empresas públicas en Mendoza, el caso de Giol", por el doctor Dromi; a las 19, "Control de empresas públicas", por el doctor José Manuel Romero.

El martes, a las 17, "Contratos de la administración", por el doctor César Mosso; a las 18.30, "Actos separables y etapas de la lictiación pública", por la doctora Teresa V. de Roura y a las 19.30, "Vicios de la licitación pública", por el doctor José R. Dromi.

El miércoles, a las 17, "Teoría de la imprevisión", por el doctor Luis Pithod; a las 18.30, "Certificado de obra pública", por el doctor Dromi y a las 19.30, "Extinción de los contratos de la administración", por el doctor Guillermo Petra.

El jueves, a las 17, "Sanciones administrativas"; a las 18, "Contravención administrativa"; a las 19, "Ley de abastecimiento y habilitación de la instancia judicial" y a las 20, "Revisión administrativa y judicial". Todos estos temas serán abordados por el doctor Jorge H. Sarmiento García.

Culto católico

Arzobispado de Mendoza. — El Comité Arquidiocesano para el desarrollo de la pastoral "Matrimonio y familia", invitó a los movimientos de iglesia y feligreses de la parroquia del Corazón de María, a la procesión y rezo del santo rosario con la virgen. Este acto se cumplirá mañana, a las 18, en el atrio de la parroquia situada en Rodríguez y Martín Zapata.

A personal de la Dirección del Menor agasajarán

La Dirección Provincial del Menor agasajará al personal jubilado en los últimos cinco años y al que ha cumplido 25 años de servicios ininterrumpidos en la repartición. El acto tendrá lugar mañana a las 10.30, en el teatro Independencia, con el siguiente programa: recepción de autoridades, Himno Nacional, palabras del interventor en la repartición señor Roberto Z. Castro Villalba, lectura de la resolución número 849-75, que dispone el agasajo; entrega de medallas recordatorias al personal jubilado y a los empleados con 25 años de servicio; audiovisual argumental "El niño, inmortalidad del hombre", presentado por el Centro de Comunicaciones Sociales para la Comunidad Organizada; actuación del coro de niños del Instituto "Monseñor José Américo Orzali"; actuación de la Agrupación Sinfónica de Mendoza bajo la dirección del maestro Carmelo Ducli; lectura de la resolución 823-75 por la que se crea el Centro de Perfeccionamiento y clase inaugural del curso a cargo del ministro de Bienestar Social, señor Decio Naranjo.

Dirigentes del Sindicato del Personal de Micros y Omnibus, durante su visita a LOS ANDES.

Festival folklórico

Un festival folklórico organizado por el Sindicato del Personal de Micros y Omnibus se iniciará esta noche en la sala del Cine City, de Galería Tonsa. Para explicar los detalles del festival, concurrieron a nuestra redacción los dirigentes del gremio del volante, señores Sebastián Corradi, Cirilo Baroni, Juan Francisco Avila y Mario Montiveros. Expresaron, en primer término, que el espectáculo se repetirá mañana y pasado mañana en la misma sala, y que está destinado a recaudar fondos para la Escuela de Capacitación de Guías de Turismo.

En cuanto a los participantes, revelaron que actuarán entre otros, Argentino Luna, que ha alcanzado notoria popularidad por su manera de cantar al más puro estilo pampeano. El recital contará, además, con la colaboración gratuita de los folkloristas cuyanos Carlos Coria, Las Voces Vergelinas, Dos para el Folklore, (uno de los cuales es integrante del gremio), y "Golondrina" Ruiz.

Las entradas se encuentran en venta, en horas de la tarde, en el Cine City, en la sede gremial de calle San Lorenzo 250 ciudad y en el local 135, ala Norte de la Estación Terminal de Omnibus, donde funciona la oficina de Guías de Turismo.

Entidades de bien público

Rotary Club Godoy Cruz. — Esta noche a las 21.30, en la confitería del Jóckey Club Mendoza, se cumplirá otra de las reuniones semanales de trabajo. La información rotaria estará a cargo del señor Jorge Astrudillo, mientras que el señor Manuel Martín, en la charla de la noche, disertará sobre "Relaciones laborales". Presidirá la reunión el titular, señor Luis Héctor Carrizo.

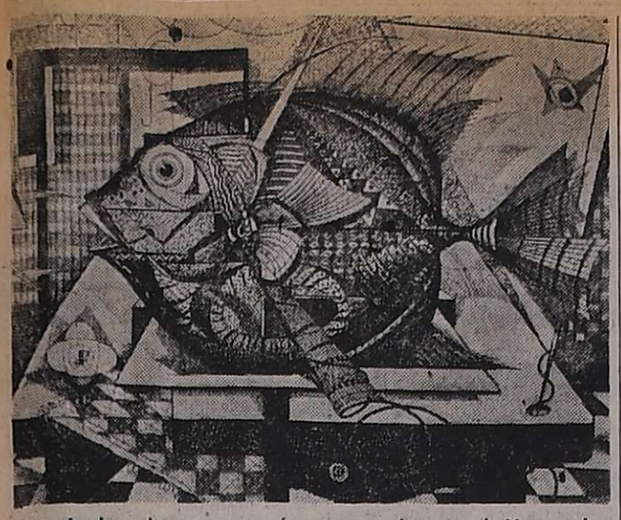

Una de las obras que serán presentadas en el Museo de Arte Moderno: "El pez", de Julio Prieto Nespereira, presidente de la Sociedad de Grabadores de España.

Primera Bienal del Grabado en el Museo de Arte Moderno

La Primera Bienal Hispano-Argentina del Grabado se inaugurará hoy a las 20 en el Museo Municipal de Arte Moderno, San Martín 1143, Mendoza. Cuenta con el auspicio del Consulado de España en Mendoza y organiza el Instituto Cuyano de Cultura Hispánica con la colaboración del Círculo Cultural Femenino Hispano-Argentino. Han adherido el Instituto de Cultura Hispánica de Madrid, la Asociación de Grabadores Españoles, el Museo de Grabado Contemporáneo de Madrid, el Fondo Nacional de las Artes, el Museo del Grabado de Buenos Aires y el Museo de Arte Moderno de Mendoza.

Participan más de cien expositores, entre los que se menciona a María Josefa Colom, Joan Miró, Elena Paredes, Julio Prieto Nespereira, José Luis Galicia, Francisco Fornells Plá (españoles); y los argentinos Ricardo Jara, Fernando López Araya, Gustavo Ortiz, Hipólito Vieytes, Remo Bianchedi, Enrique Rogge, Víctor Delhez, Luis Quesada y Raúl Capitani.

Durante la muestra, de gran jerarquía, se rendirá homenaje a los artistas Sergio Sergi, Abraham Vigo y Herberto Hualpa.

Presidida por el cónsul de España, doctor Ricardo Peidró Conde, integran la "Comisión de la Exposición", el doctor Marcos Viñuela, presidente de la Bienal y del Instituto de Cultura Hispánica; profesor Ricardo Scilipoti, comisario de la muestra; doctora Delia Vi'alobos de Piccone, por el Fondo Nacional de las Artes; señora Nelly Herrera Manchón, por el Círculo Cultural Femenino Hispano Argentino, y la señora Elsa Xarcó, secretaria del Consulado de España.

A la apertura concurrirán el consejero cultural de la embajada de España, doctor Enrique Llovet, como igualmente autoridades del Ministerio de Educación de la Nación, del Consejo Nacional de Educación y provinciales.

Es intención de la entidad organizadora darle a la exposición carácter permanente, "con el fin —expresa— de seguir manteniendo este intercambio artístico-cultural, y como una medida tangible de proyección para una identificación de los valores más elevados del hombre y que se trasuntan con los perfiles más nítidos a través del arte.

"Por otra parte —señala— la reiteración en años sucesivos, ya sea en Mendoza o en Madrid, pues se piensa alternar en lo posible este escenario de su realización, no sólo será un acontecimiento por lo que la muestra es o será en sí misma sino, además, porque representará a todas luces un aporte sustancial en la búsqueda de un acercamiento entre dos pueblos, que ya unidos por una estirpe común, necesitan ejercitar una convivencia más estrecha en todos los niveles".

Universidades

Nacional de Cuyo

Instituto de Filosofía — Hoy, a las 18, seguirá el curso sobre Filosofía Argentina, que dirige el profesor Diego F. Pro. En esta oportunidad disertará la profesora Gloria I. Prada sobre "La filosofía en la matemática de la Argentina actual".

Facultad de Ciencias Médicas. — Hoy, a las 11, en el aula del quinto piso del Hospital Central, el señor Ariel Abdón Sabas, defenderá en clase pública su trabajo de tesis sobre el tema "Plásticas de Bronquio-Estudio Experimental", para optar al grado de doctor en Medicina.

Facultad de Ingeniería de Petróleos. — Hoy a las 17, en la sede de la facultad, la cátedra Relaciones Humanas y Seguridad, efectuará una demostración práctica sobre uso de matafuegos. Se ha invitado a concurrir a todos los interesados.

Antropología Escolar

Reunión. — A profesores y delegados alumnos del área psicológica, se ha citado a reunión para hoy a las 20.30 en la sede de la facultad. Serán presentados los nuevos profesores y se discutirán los programas.

Sobre prevención del cáncer se disertará hoy

Hoy finalizarán las charlas organizadas por la Cámara Júnior de Mendoza, vinculadas al tema de las enfermedades y que contaron con el auspicio del Ministerio de Bienestar Social de la Provincia.

La disertación de hoy se llevará a cabo en el Instituto de Oncología, dependiente de la Liga Mendocina de Lucha Contra el Cáncer "Joao Schiappa de Azevedo", y estará a cargo de la doctora Adelina Castillo de Rufino, quien se referirá a la prevención del cáncer y a la incidencia del cigarrillo en este mal. La charla, cuyo inicio está previsto para las 19.30, será acompañada de diapositivas y películas sobre el tema a desarrollar.

Acto de la Mesa Redonda Panamericana

Hoy, a las 19, la Mesa Redonda Panamericana realizará un acto en la Biblioteca Pública General San Martín, con motivo del Año Internacional de la Mujer.

En la ocasión se darán a conocer las conclusiones del estudio realizado sobre el tema "El papel de la mujer en los medios de comunicación".

El programa que se desarrollará es el siguiente: el tema antes referido, a cargo de la presidenta de la entidad, señora María Guerrero de Sosa; recital poético dedicado a la mujer, por la profesora Lila L'Ocombre de Ayles e interpretaciones en guitarra, por la profesora Gladys Andreozzi de Valentini, de la Universidad Nacional de Cuyo.

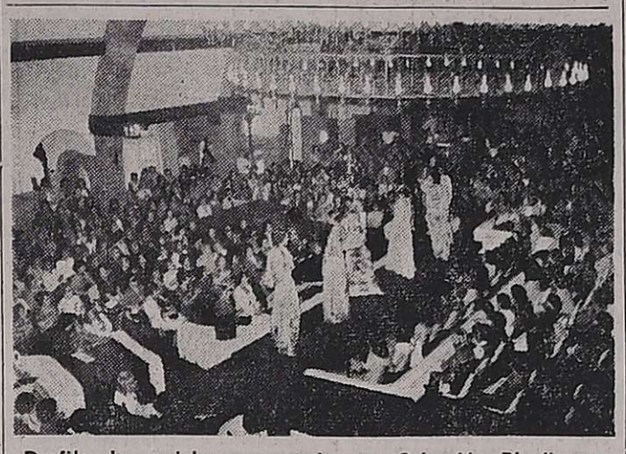

Desfile de modelos presentado por Selección Rhodia en la Bodega del 900.

Presentóse una colección para primavera - verano

Especial brillo alcanzó el desfile a beneficio con que la firma "Selección Rhodia", de la Capital Federal, presentó su colección primavera-verano prêt á porter. La presentación tuvo lugar en la Bodega del 900 cuyos salones se vieron colmados por damas y jóvenes de nuestro medio.

El espectáculo fue organizado por la Sociedad de Beneficencia San Vicente de Paul, sostenedora del Hogar de Ancianos, al cual se destinarán los fondos obtenidos. Esta tarde, a partir de las 18, en los jardines y salones de la bodega será exhibidos los modelos y creaciones correspondientes a alta costura de la misma colección, que recorre las principales ciudades argentinas.

Seis vistosas manequíes profesionales de la Capital Federal, Lili Poggio, Tatana Ruiz, Patricia Fraccione, Alicia Daneri, Delicia D'Lía y Vicky Ríos, con la coordinación de Carlos Chorni, gerente de publicidad y promoción de Rhodia, y Julio Emilioni, gerente de Relaciones Comerciales de la misma firma, mostraron a la concurrencia poco más de 60 modelos de la colección prêt á porter, y hacia el final fueron exhibidos algunas creaciones de alta costura en las que se apreció cierta tendencia al kimono, detalle que se vislumbra como una de las características de la moda estival para "noche" y "gran noche".

En lo "listo para usar" se sacó a relucir toda la gama de vestimenta femenina, desde la sencilla remera hasta el gran diseño en crepé, pasando por conjuntos, casaca y pantalón, ensemble, chemisier, vestido, solero, camisero, clásicos, dos y tres piezas, estampados primaverales, falda y blusa, novísimas combinaciones, jersey. Los modelos fueron concebidos en los talleres Ferlain, La Suiza, Marian Rohr de diseño de Bahía, Dislence, y Vanyl, los cuales emplearon telas de Beltis, Blinder, Collection Elégance, Imperial Textiles, Lario, Manuseda, Mondor, M. T. Creaciones, Nylotex, Textilia y Totesco.

La colección de alta costura que será presentada hoy ha sinue, con el asesoramiento del do realizada por Romers y Departamento de moda de Rhodia.

San Martín: el Interventor irá la otra semana

El interventor federal, doctor Luis María Rodríguez, y sus ministros se trasladarán la próxima semana al departamento San Martín, donde inspeccionarán obras y concederán audiencias a representantes de diversas entidades de la zona.

Esta visita iba a efectuarse hoy, pero se difirió por razones de organización y el hecho de que algunos ministros del Poder Ejecutivo se hallan en la Capital Federal realizando gestiones.

Un pabellón de nichos está en construcción

Un nuevo pabellón de nichos construye la Municipalidad de la Capital en el cementerio de su dependencia.

La obra, por sus características, difiere de similares construidas. Señala el municipio que en la concepción del pabellón se ha pensado incrementar considerablemente el aprovechamiento del terreno.

La unidad albergará 5.235 nichos para adultos, de los cuales 929 serán dobles, 575 nichos para párvulos, 2.720 nichos para urnas de reducción, y 20 bóvedas familiares con capacidad para cuatro ataúdes cada una. En pabellones anteriores, y en idéntica superficie, se construyeron sólo 2.400 nichos para adultos y 1.200 nichos para cenizas de cremación.

Para el mejor aprovechamiento del espacio se ha previsto en dicho pabellón dos plantas altas más que las anteriores, y se ha disminuido la superficie destinada a patio. De este modo la construcción tendrá un subsuelo, una planta baja y tres altas. Se ha incluido además la instalación de un ascensor para uso del público y también para movilizar los ataúdes.

La información comunal agrega que los nichos serán similares a los realizados, o sea que llevará cierre hermético de chapa, lápida de mármol travertino con una cruz de bronce, anilla para flores, y chapas para inscripción de nombre y número, del mismo material. El costo de la obra, de acuerdo al presupuesto, asciende a $ 39.202.308,58, y los trabajos, previamente licitados, fueron adjudicados a la empresa Construcciones Viales y Civiles.

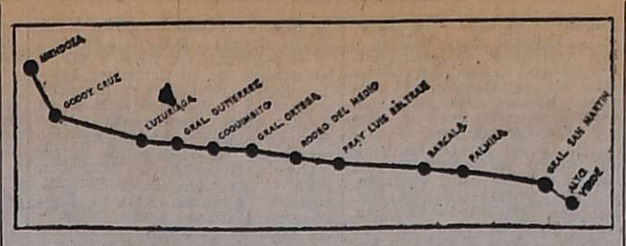

El recorrido y escalas del nuevo servicio ferroviario, que llegará hasta Alto Verde.

Entre el 18 y el 20 se inauguraría el servicio de trenes a San Martín

Entre el 18 y el 20 de este mes, se inaugurará el servicio ferroviario entre Mendoza y San Martín, que contará en principio —según trascendió— con cuatro frecuencias de ida y vuelta de lunes a viernes; sábados, tres y domingos, dos.

Cada uno de los trenes llevará 3 vagones y las escalas previstas son Godoy Cruz, Luzuriaga, Gutiérrez, Coquimbito, General Ortega, Rodeo del Medio, Fray Luis Beltrán, Barcala, Palmira, San Martín y algunos servicios, aún no se ha establecido cuántos, llegará hasta Alto Verde.

Todavía no se encuentran en la gerencia local del Ferrocarril General San Martín las tarifas que se cobrarán, pero se estima que las mismas —que provienen de Buenos Aires— se aplicarán en relación a los precios vigentes en otros medios de transporte y con un criterio social más que económico.

Asimismo se encuentran ya casi listos los horarios en que circularán los trenes, que serán difundidos en forma simultánea a la inauguración del servicio.

La empresa ferroviaria cuenta en esta zona con vagones de 72 de 103 pasajeros de capacidad. Se desconoce aún si se utilizarán los primeros o los segundos, o si se conformarán trenes mixtos.

El calculo estimativo de cobertura de los viajes, en lo que respecta al traslado de personas entre los puntos mencionados, se ha establecido en 300 por viaje.

Nota a la C.G.T.

El Secretariado de la Confederación General del Trabajo, delegación regional San Martín, remitió fotocopia de una nota cursada a esa organización gremial por el gerente de línea del Ferrocarril General San Martín en la que se señala que dentro de pocos días se incorporaran los servicios de pasajeros entre Mendoza y San Martín, los cuales atenderán al sector mediante cuatro frecuencias diarias en cada sentido.

Entidades diversas

Gran Fraternidad Universal. — La línea Solar de esta entidad festejará el domingo, junto con el Día de la Hispanidad, el día del Sat Curú, 7º grado de evolución en la Línea Tibetana de Yoga, grado representado dentro de la institución por el doctor Serge Raynaud de la Ferriere, su fundador. Con este motivo, en la sede de calle Godoy Cruz 463, ciudad, se servirá un almuerzo de confraternidad.

Centro Protección Recíproca de Choferes. — El 15 de este mes a las 21, tendrá lugar la asamblea general ordinaria de socios. Durante la reunión, que se llevará a cabo en la sede social de calle Patricias Mendocinas 1053, ciudad, se considerarán la memoria y balance correspondientes al 58º ejercicio cerrado el 30 de junio último; se procederá a la renovación parcial del consejo directivo y se tratará el presupuesto de gastos y cálculo de recursos para este año.

Club de Suboficiales Mendoza. — Con un almuerzo criollo que se servirá pasado mañana, se celebrará un nuevo aniversario de la creación del club. Los asociados interesados en asistir podrán reservar su tarjeta hasta hoy en la sede de calle Espejo Nº 765, ciudad, teléfono 251991.

Primer concurso internacional de tangos

Una cena-tango denominada "Confraternidad Argentino-chilena", ha organizado para mañana el Mendoza Tango Club. Tendrá lugar en el local de calle Maipú 252 ciudad y en su transcurso se realizará el "Primer Certamen Internacional del Tango". Según se informó, participarán bailarines de la republica de Chile.

Beneficencia

Liga Mendocina de Lucha contra el Cáncer "Joao Schiappa de Azevedo". — Esta institución informó que ha recibido nuevas donaciones en concepto de coronas de caridad.

La nómina es la siguiente: familia de Humberto Civalero, en su memoria; Luis F. Oliva y familia, en memoria de Andrea Sara viuda de Nasazzi; Carlos Serrano y señora, en memoria de Mariana Jofré; personal directivo, docente, celadoras y auxiliares de servicio escuela Nº 59, "Caseros", en memoria de Oscar Fernández Letry; señoras Olga, Clelia y Elsa, en memoria del señor Ramón Fernández; Carlos Luján Williams, en memoria de Esther Levinsky de Erochevsky.

Políticas

Partido Demócrata

Reunión de la Junta Central. — Esta tarde, a las 19, en la sede partidaria de calle Sarmiento 667, ciudad, se reunirá la Junta Central de Gobierno Tratará diversos temas de interés partidario y la situación institucional del país. Presidirá las deliberaciones el titular, doctor Eduardo Vicchi, y asistirán los legisladores nacionales doctor Francisco Moyano y señor Nelo Sileoni, qre arribarán hoy a Mendoza en un vuelo regular de Aerolíneas Argentinas.

Centro de la Juventud de Lavalle. — Hoy a las 21.30, se reunirán sus integrantes con el objeto de considerar los temas que serán presentados en el próximo seminario a realizarse el 1 y 2 de noviembre. A esta reunión concurrirá una delegación del Centro Provincial de la Juventud, que preside Agustín Rufener.

Jubilaciones

Ex Caja Ferroviaria y Servicios Públicos. — En el Banco Hipotecario Nacional Seccional Mendoza se pagarán hoy, de 17 a 19, los haberes correspondientes a los jubilados y pensionados de la ex Caja Ferroviaria y Servicios Públicos. Los beneficiarios que no concurrieren hoy, podrán hacerlo a partir del lunes y hasta el 24, de 8 a 11.

En la Escuela de Artes actuará el coro Goethe

Hoy, a partir de las 19.15, actuará en la Escuela Superior de Artes de la Universidad Nacional de Cuyo, el coro Goethe, que dirige el maestro Ricardo Perotti.

Se escuchará "Gaede amus Igitur", "Nieve en el alma" de Carlos W. Barraquero, "Chi la Gagliarda" de Baldasare Donato, "Old Back Joe" de Stephen C. Foster y "La Bamba", de Ramón Noble.

A continuación se desarrollará la comunicación: "Arte, artesanía y diseño" a cargo de alumnos de la cátedra de Medios de Comunicación bajo la coordinación de la profesora María Filomena Moyano de Santángelo. La entrada será libre.

Concurso escolar en adhesión al Año de la Mujer

Un concurso literario en adhesión al Año Internacional de la Mujer y al Año Internacional de la Familia, organiza el Colegio Corazón de María. El certamen cuenta con el auspicio de la Dirección General de Escuelas y del Arzobispado de Mendoza y está destinado a los alumnos de séptimo grado de las escuelas de la zona "D". Los temas del concurso son: "La mujer, sembradora de paz" y "La familia precursora de paz". La recepción de los trabajos finalizará el 20 de este mes y la entrega de premios tendrá lugar el 24 a las 19 en el salón de actos del Colegio Corazón de María, calles Rodríguez y Martín Zapata.

Se han instituido estos premios: al 1º, $ 1.500; al 2º, pebretas de la Caja de Ahorros del Banco de Mendoza; 4º al 7º premios, libros donados por la Fundación Bolsa de Comercio, y 8º y 9º premios, libros donados por la librería Centro San Pablo.

El jurado estará integrado por el inspector técnico de la Dirección General de Escuelas y por los directores de escuelas no participantes en el certamen.

Educacionales

Escuela "Ricardo Báez". — El Club de Madres de esta escuela de Las Heras ha organizado para mañana a las 17, una función de teatro infantil con motivo de la semana del niño mendocino. En esa oportunidad actuará el grupo de teatro La Pulga, con la obra "Los amigos siempre unidos".

Pago de haberes en Educación del Adulto

La Dirección Nacional de Educación del Adulto comunicó al personal docente de su dependencia, que procederá a hacer efectivos los haberes de setiembre en los siguientes horarios: áreas Nros. 1, 2, 3 y 4, a partir de hoy a las 16; área Nº 5, a partir del lunes a las 18, en la escuela provincial "General San Martín"; áreas 7, 8 y 10, ayer se remitieron los respectivos importes; escuelas militares, se han efectuado los respectivos depósitos y para profesores de CENS, no se han recibido las planillas respectivas.

Agasajo. — Con motivo de haber obtenido sus jubilaciones las docentes de la escuela "Patricias Mendocinas", señoras Mirta Lilia Olcese de Krause, María Argentina Palmisano de Peñamedrano y Margarita Rosario Velasco de Moyano, serán objeto de un agasajo. Hoy, a las 18 habrá un acto literario; a las 19 será rezada una misa en acción de gracias en la capilla de María Auxiliadora, y a las 20 será servido un vino de honor en la escuela.

Instituto Nacional de Educación Física. — A los profesores de este instituto se ha citado a una reunión para hoy a las 21.15 en Belgrano 441.

Escuela Nº 24 —H— "Rosario Puebla de Godoy". — Trabajos realizados por las alumnas de las secciones corte y confección, labores a mano y educación doméstica de esta escuela de Tunuyán, son exhibidos en una vidriera céntrica.

Remplazos en escuelas primarias

Hoy se ofrecerán remplazos en las siguientes escuelas:

Nº 57, "Julio Leónidas Aguirre", de Godoy Cruz, a las 10, dos cargos de enseñanza común, con 13,86 puntos.

—Nº 134, "Correo Salinas", de Polvaredas, a las 12.30, en Inspección General, de enseñanza común.

—Nº 159 "Procesa Sarmiento", de Coquimbito, Maipú, a las 10, de jardín de infantes, con estudios sistemáticos, con experiencia o con curasillos.

—Nº 358, "Gabriela Mistral", de La Primavera, Tunuyán, a las 12, de enseñanza común, con 14,46 puntos.

—Nº 27 —D— de Sarmiento 253, Maipú, a las 10, de maestra especializada.

—Nº 24 —H— "Rosario Puebla de Godoy", de Tunuyán, a las 11, de educación doméstica.

—Nº 344, "Maestros Mendocinos", de El Vergel, Lavalle, el lunes a las 10, de enseñanza común.

Encuentro de hombres de Acción Católica

El Consejo Arquidiocesano de Hombres de Acción Católica invitó a sus asociados a participar del Tercer Encuentro Diocesano de Hombres de Acción Católica que se realizará el sábado a las 18 en la casa de Acción Católica, Rufino Ortega 741.

Se ha encarecido la participación de los asociados, debido a que en esa oportunidad dará una charla el presidente del consejo superior de Acción Católica, doctor Luis Carli, quien viajó a ese efecto desde Buenos Aires.

Conferencia de Prensa. — Mañana a las 17, en la sede del arzobispado de Mendoza, dará una conferencia de prensa el presidente del consejo superior de Acción Católica, doctor Luis Carli. Hará conocer la actividad que desarrolla la entidad, sus futuros planes de acción y el rol que juega frente a la situación del país.

Entidades Científicas

Departamento de Docencia e Investigación del Hospital Central, y Facultad de Ciencias Médicas. — En el ateneo que se realizará mañana, a las 10, en el aula magna del Hospital Central, será expuesto el tema "Enfermedad de Hodgkin y Ulcera Gástrica". Serán relatores los doctores Néstor Matushcka y Carlos Rufino, y coordinador, el doctor Osvaldo M. Troglia.

Sociedad Argentina de Pediatría, filial Mendoza. — Mañana a las 9,30, en el Hospital Emilio Civit, se llevará a cabo una de las habituales reuniones científicas. En su transcurso el doctor E. Bertranou disertará sobre: "Estado actual de la cirugía de las cardiopatías congénitas en Mendoza".

Tribunales

Cerrará mañana la biblioteca judicial

Mañana, en virtud de la realización de un arqueo de su bibliografía cerrará al público la biblioteca "Martín Zapata", dependiente del Poder Judicial, ubicada en planta baja del Palacio de Justicia.

Jura de personal

El presidente de la Suprema Corte de Justicia doctor Ventura González tomó juramento, en la sala de acuerdos de ese tribunal, en presencia de los ministros y del procurador general, a los siguientes funcionarios: Secretario del Cuerpo Médico Forense al señor José Costa; secretario de primera instancia, al señor Tomás Urbano Martín; jefe de división, secretario de fiscalía, al señor José Ernesto Morales; secretario de ministerio público, al señor Edgardo Antonio Matiello; oficiales de justicia a los señores David Isauro Ortiz y Miguel Antonio Santiago.

Breve estada de Fautario en Mendoza

Una breve e imprevista visita a Mendoza realizó ayer el comandante general de la Fuerza Aérea.

El brigadier Héctor Luis Fautario llegó a la IV Brigada Aérea, poco antes de las 13, momento en que estaba prevista una formación a fin de rendir homenaje al personal militar caído en la lucha contra la subversión. En ese momento también se observó el acceso a esa unidad aérea, de personal superior de la 8ª Brigada de Infantería de Montaña.

El brigadier Fautario permaneció en la IV Brigada Aérea durante una hora, más o menos, emprendiendo el regreso, presumiblemente a la Capital Federal, en el mismo avión en que llegó.

Otros detalles

También se supo que momentos antes que aterrizara el avión que condujo al brigadier Fautario, se hizo sonar el sistema de alarma de la IV Brigada, lo cual habría sido dispuesto por el mismo comandante en jefe antes de arribar, con el objeto de poner a prueba la capacidad de reaccion de la unidad ante la eventualidad de un ataque sorpresivo.

Ingreso a escuela de la Brigada Aérea

El lunes comenzará la inscripción para el ingreso a la Escuela Técnica Aeronáutica de la IV Brigada Aérea Escuela Técnica Nº 1 de Las Heras.

Las condiciones para el ingreso son: tener entre 12 y 14 años de edad, haber aprobado el ciclo primario al ingresar, y aprobar el examen de selección. Los interesados deben obtener mayor información en la IV Brigada Aérea Escuela Técnica Aeronáutica Los Tamarindos, de lunes a viernes de 9,30 a 12 munidos de documentos de identidad.

FIAT multicarga 125

ZANETTINI lanza su PLAN DESAFIO

ANTICIPO $ 114.000.—

32 CUOTAS DE $ 5.999

Y 4 PEQUEÑAS CUOTAS AGUINALDO

(INCLUIDO IVA)

INFORMESE DE TODO ESTO EN:

V.E. ZANETTINI Ltda. S.A.

Av. COLON 324 MENDOZA

MARMICOC ARGENTINA S.A.

ROSETI 1192 - BUENOS AIRES

'Una MARMICOC para Mamá'

'No acepte imitaciones, exija MARMICOC!'

DISTRIBUIDORES MAYORISTAS EXCLUSIVOS

SERGIO ELZUFAN

Estanislao del Campo 332 - San José - Tel. 253350

CARLOS PESQUIN S.A.I.C.A.

Patricias Mendocinas 821 - San José

Tel. 215335 - 216248

Bienvenidos al

PRIMER ENCUENTRO NACIONAL DE CENTROS DE COMPRA METALURGICOS COPYME

Damos la más cordial bienvenida a todos los participantes del PRIMER ENCUENTRO NACIONAL DE CENTROS DE COMPRA METALURGICOS, que se realizará en Mendoza el 10 y 11 del corriente, deseándoles una feliz estadía y un fructífero trabajo.

CIMETAL

COOPERATIVA DE INDUSTRIALES METALURGICOS "ANDINA" Ltda.

Rioja 560 Mendoza

BAC pub. S.A.

Plazo para la vacunación de ganado

El Servicio de Luchas Sanitarias dependiente de la Secretaría de Agricultura y Ganadería de la Nación, recordó a los ganaderos dedicados a la explotación y crianza de vacunos y lanares, que de acuerdo con las disposiciones sanitarias vigentes deberán proceder a la vacunación antiaftosa de los animales. El trámite puede cumplirse desde este mes y las vacunaciones deberán ser anotadas antes del 10 de noviembre próximo; esas inscripciones se efectuarán en los registros habilitados en la comisión local de la repartición y en las delegaciones de zonas de la provincia.

Envasamiento de vinos en lugares de origen

La Sociedad Vitivinícola de Mendoza (Centro Bodegueros Trasladistas) dio una declaración referida al envasamiento del vino de mesa en los lugares de origen. Expresa que apoya el proyecto de ley originado en la Cámara de Diputados de la Nación, e insta al Senado para que la apruebe definitivamente. Destaca, asimismo, que el proyecto contribuirá al saneamiento de la industria vitivinícola, resguardando la genuinidad y la calidad del producto, propendiendo soluciones estructurales para la industria madre mendocina. Señala, finalmente, que se ha dirigido a las autoridades legislativas procurando una pronta sanción del proyecto.

Rectificación de domicilios en la municipalidad

Con el propósito de brindar mayor comodidad a los contribuyentes, la Comuna capitalina ha fijado un plazo del 10 de este mes y hasta el 14 de noviembre, para la corrección de domicilios.

A ese efecto los interesados deberán concurrir a la oficina de Distribución e Informes de la Dirección de Rentas para proceder a la rectificación de nombre de calle y numeración domiciliaria.

También se podrá fijar domicilio especial para la remisión de los boletos de servicios municipales de inmuebles edificados y/o baldíos. Las comunicaciones podrán hacerse personalmente o por carta firmada por el titular de la propiedad.

Advierten sobre el uso de calderas

La Delegación Regional del Ministerio de Trabajo de la Nación advirtió a quienes hayan instalado y puesto en funcionamiento calderas de vapor, que están obligados a cumplimentar los requisitos exigidos por el art. 77 de la ley nacional Nº 9.688 y su decreto reglamentario 502, para el uso de ese tipo de aparatos.

Señala el organismo laboral que existe la evidencia que en comercios y pequeñas industrias ubicados en esta capital y departamentos vecinos, se han instalado y puesto a funcionar calderas de vapor sin que éstas se encuentren debidamente autorizadas por el Ministerio de Trabajo.

Los afectados por la citada norma legal deben solicitar, en consecuencia, a la Sección Higiene y Seguridad Industrial del Ministerio de Trabajo, Alberdi 250, de San José, la correspondiente inspección anual reglamentaria, con el objeto de que personal técnico verifique el funcionamiento y estado de conservación de los generadores de vapor, extendiendo los respectivos permisos para ser puestos o mantenidos en servicio.

Los interesados deben concurrir a la mencionada dirección en días hábiles, de 7.30 a 12.30, donde se les informará acerca de los requisitos que deben llenar, como sobre la obtención del carnet habilitante de foguista. El no cumplimiento de las disposiciones, advirtió el Ministerio, dará lugar a que los infractores sean sancionados con las penalidades que fija la ley, a la vez que se procederá a la clausura de las instalaciones por tiempo indeterminado.

Charlas sobre Arqueología de la Patagonia

El profesor Carlos Joaquín Gradín dará en la próxima semana dos conferencias sobre temas de la antropología y arqueología patagónicas, organizadas por el Museo de Historia Natural "Juan C. Moyano", dependiente de la Subsecretaría de Cultura de la Provincia.

El lunes próximo a las 19, el profesor Gradín hablará sobre "Los cazadores antiguos de la Patagonia", y al día siguiente a la misma hora desarrollará el tema "El arte rupestre de la Patagonia".

El profesor Gradín realizó una vasta tarea de relevamiento arqueológico en la provincia de La Pampa, especialmente en lo referido al arte rupestre. Sus conclusiones han sido impresas en un trabajo que tituló "Contribución a la Arqueología de La Pampa".

AVISOS FUNEBRES

SEPELIOS

✝

ALEJANDRINA J. GALLEGOS DE BALLOFFET

Q. E. P. D.

Falleció el 9-X-75.

C.A.S.R. y B.P.

Sus hijos: Julio V., Jorge, y Armando Balloffet; hijas políticas: Graciela E. Baldasarre, Esther A. Elorza y Nélida de Rioja, nietos y bisnietos participan su fallecimiento e invitan al sepelio de sus restos hoy a las 11 hs. en el cementerio de la Capital, previa misa de cuerpo presente en el Hogar de Ancianos, Alberdi 523, Ciudad, a las 10 horas. Se ruega no enviar coronas y destinar su importe al Hogar de Ancianos "San Vicente de Paul". Casa de duelo Avda. Mitre 1241, Ciudad, Servicio: Casa Loreti y Cía. 10|10|F|96277|10|10

✝ **ALEJANDRINA GALLEGOS MOYANO DE BALLOFFET. - Q.E.P.D. - Falleció el 9-X-75.** - Su sobrina y ahijada, María Catalina Mackern Gallegos y Adela Catalina, participan con gran pesar el fallecimiento de la querida tía Alejandrina e invitan al sepelio de sus restos. 10|10|C|349|10|10

✝ **ALEJANDRINA J. GALLEGOS DE BALLOFFET. - Q.E.P.D. - Falleció el 9-X-75. - C.A.S.R. y B.P.** - Sus sobrinas Fanny Esther de Rosas de López, María Elena de Rosas, sobrinos políticos María Luisa Herrera de Rosas y Walter A. López, sobrinos nietos y sobrinos bisnietos, participan su fallecimiento e invitan al sepelio de sus restos. 10|10|C|170|10|10

✝ **ALEJANDRINA J. GALLEGOS DE BALLOFFET. - Q.E.P.D. - Falleció el 9-X-75. - C.A.S.R. y B.P.** - Sus sobrinos María Catalina Mackern, Julia Mackern de Godoy, Coronel (RE) D. Héctor R. V. Mackern y María Mackern de Agüero, sobrina política Ana Moyano de Mackern, sobrinos nietos y sobrinos bisnietos participan su fallecimiento e invitan an sepelio de sus restos. 10|10|C|170|10|10

✝ **ALEJANDRINA J. GALLEGOS DE BALLOFFET. - Q.E.P.D. - Falleció el 9-X-75. - C.A.S.R. y B.P.** - Sus sobrinos nietos Toni. Pedro N. Díaz Gordillo y Aixa Mackern de Díaz Gordillo y sobrinos bisnietos Pedro H. y Eduardo J. participan su fallecimiento e invitan al sepelio de sus restos. 10|10|C|170|10|10

✝ **ALEJANDRINA GALLEGOS MOYANO DE BALLOFFET. - Q.E.P.D. - Falleció el 9-X-75.** - Jorge Segura Walrond y Sra. Carmen Arias Balloffet, Jorge Antonio Segura y Sra. Dora Carmen Severino, participan con pesar su fallecimiento e invitan al sepelio de sus restos. 10|10|C|287|10|10

✝ **ALEJANDRINA GALLEGOS MOYANO DE BALLOFFET. - Q.E.P.D. - Falleció el 9-X-75.** - María Balloffet de Arias e hijos: Abelardo, Juan Abelardo, María del Carmen, Martha Aurora y María Florencia, participan con profundo dolor su fallecimiento e invitan al sepelio de sus restos. 10|10|C|287|10|10

✝ **ALEJANDRINA GALLEGOS MOYANO DE BALLOFFET. - Q.E.P.D. - Falleció el 9-X-75.** - Dr. Juan Carlos Corradi y Flia., Dr. Luis Alberto Wiber y Flia., Dr. José Videla, escribana Editta Quiroga de Busseti y Flia., César Gloss y Flia., Carlos Videla y Flia., Carmen de Reitzig, participan su fallecimiento e invitan al sepelio de sus restos. 10|10|C|368|10|10

✝ **ALEJANDRINA GALLEGOS DE BALLOFFET - Q. E. P. D. - Falleció el 9 - X - 1975.** - La Sociedad Damas de la Virgen del Carmen de Cuyo participa con profundo pesar su fallecimiento e invita al sepelio de sus restos que se efectuará hoy a las 11 en el cementerio de la Capital y a la misa que se oficiará en la basílica de San Francisco el sábado 11 a las 19 hs. 10|10|C|353|10|10

✝ **ALEJANDRINA GALLEGOS MOYANO DE BALLOFFET. - Q.E.P.D. - Falleció el 9-X-75.** - Juan Abelardo Arias Balloffet y Sra. Elida Solari Irigoyen, participan su fallecimiento. 10|10|C|287|10|10

✝ **ALEJANDRINA GALLEGOS DE BALLOFFET - Q. E. P. D. - Falleció el 9-X-75. -C.A.S.R. y B.P.** - La Asociación de "Damas Pro-Glorias Mendocinas" que dirige el Museo General San Martín, participa con profundo dolor el fallecimiento de su querida ex presidenta durante 25 años y gran propulsora de la obra e invita al sepelio de sus restos. 10|10|C|317|10|10

✝ **ALEJANDRINA GALLEGOS DE BALLOFFET - Q. E. P. D. - Falleció el 9-X-75. -C.A.S.R. y B.P.** - Vicente Recchia, Martha Arias Balloffet de Recchia, sus hijos Teresita y Raúl Cordón, Martha y Everardo Oberti, María Cristina, Carlos y Zulma Zingaretti y Analy participan con pesar su fallecimiento. 10|10|C|339|10|10

✝ **ALEJANDRINA GALLEGOS DE BALLOFFET - Q. E. P. D. - Falleció el 9-X-75. -C.A.S.R. y B.P.** - Doctor Ricardo Segura Walrond, María Teresa Peña y Lillo y sus hijos participan con profundo dolor su fallecimiento y que sus restos serán inhumados a las 14 hs. en el cementerio de la Capital. Habrá misa de cuerpo presente a las 10 hs. en el Hogar de Ancianos. 10|10|C|324|10|10

✝ **ALEJANDRINA GALLEGOS DE BALLOFFET. - Q. E. P. D. - Falleció el 9 - X - 1975.** - Eduardo Mario Sobre Casas y Sra., María Florencia Arias, Balloffet de Sobre Casas y sus hijos: Eduardo Mario Sobre Casas y Sra. Marta Nydia Montenegro de Sobre Casas, Carlos Salvador Jorquera y Sra. María Florencia Sobre Casas de Jorquera, Luis Alberto Jorquera y Sra. Teresita Clara Sobre Casas de Jorquera y Luis Humberto Najurieta y Sra. Silvia Lucía Sobre Casas de Najurieta, participan su fallecimiento e invitan al sepelio de sus restos. 10|10|C|216|10|10

✝ **ALEJANDRINA J. GALLEGOS DE BALLOFFET. - Q. E. P. D. Falleció el 9-X-75.** - José María Díez y Sra., Eduardo Díez y Flia., Raúl Díez y Flia., participan su fallecimiento e invitan al sepelio de sus restos. 10|10|F|96288|10|10

✝ **ALEJANDRINA J. GALLEGOS DE BALLOFFET. - Q. E. P. D. Falleció el 9-X-75.** - Ernesto Díez, Amalia Aída Elorza de Díez y Mario, María Amalia y María Eugenia Díez participan su fallecimiento e invitan al sepelio de sus restos. 10|10|F|96288|10|10

✝

DIOMIRA QUADRELLI VDA. DE MENGHINI

Q.E.P.D.

Falleció el 9-X-1975.

C.A.S.R. y B.P.

Sus hijos: Anselmo, Ernesto, José Albino y María Menghini de Pilutti; hijos políticos: Dina Mazzola y Antonio Pilutti; nietos: María Angélica, Estella Beatriz y Angel Américo; hermano: Ezio Quadrelli; hermanos políticos y demás familiares participan su fallecimiento e invitan al sepelio de sus restos al cementerio de Maipú hoy, a las 17 hs. Casa mortuoria: calle Ozamis Sud s|n., Videla Castillo s|n., Russell, Maipú. Cochería: Timonieri, Calderón y López, Maipú. 10|10|F|96285|10|10

DIOMIRA QUADRELLI Vda. de MENGHINI.- Q.E.P.D. Falleció el 9-X-1975.- C.A.S.R. y B.P.- Su ahijada: Yolanda Ferri de Lerma; Idelmo Ferri, Emilia Ferri Vda. de Sosa, Elva Ferri de Buenanueva y sus respectivas familias participan con profundo dolor su fallecimiento e invitan al sepelio de sus restos. 10|10|F|96284|10|10

DIOMIRA QUADRELLI Vda. de MENGHINI.- Q.E.P.D. Falleció el 9-X-1975.- C.A.S.R. y B.P.- Américo Apablasa, Angela Pilutti de Apablasa y Carlitos Martín Apablasa participan con profundo dolor el fallecimiento de la madre de su hermana política María Menghini de Pilutti e invitan al sepelio de sus restos. 10|10|F|96284|10|10

DIOMIRA QUADRELLI Vda. de MENGHINI.- Q.E.P.D. Falleció el 9-X-1975.- C.A.S.R. y B.P.- Delfo Díaz y Sra., Roberto Díaz y Flia., y Edgardo Díaz y Flia., participan el fallecimiento de su vecina e invitan al sepelio de sus restos. 10|10|F|96284|10|10

DIOMIRA QUADRELLI Vda. de MENGHINI.- Q.E.P.D. Falleció el 9-X-1975.- C.A.S.R. y B.P.- Los compañeros de trabajo de su hijo Anselmo: Sergio G. Cornejo, Bruno Piastrellini, Santiago Carrasco, Ana del R. D. de González, Isidro Carmagnani, Pedro Vega, José Basaez, Luis Lucero, José D. Ottaviani, Pedro Contreras, Elba Becerra, Marta Aguilera y Mario Loza, participan su fallecimiento e invitan al sepelio de sus restos. 10|10|F|96284|10|10

✝

DIEGO ENRIQUE SABORIDO

Q. E. P. D.

Falleció el 9-X-75.

Su esposa: Martha Juárez; sus hijos: Diego, Jorge, Martha y Juan Manuel; sus hermanos: Elena, Federico, María Sara y María Celia; sus hermanos políticos: Paula Scarlatti, Teófilo Arce; sobrinos y demás familiares participan su fallecimiento. - Casa de duelo: Barrio Cano D-7-1. 10|10|C|336|10|10

DIEGO ENRIQUE SABORIDO Q.E.P.D. - Falleció el 9-X-75. - Renzo Scarlatti y Sra., Ezio Marchi y familia y Fernando Scarlatti y Flia. participan con dolor su fallecimiento. 10|10|C|337|10|10

DIEGO ENRIQUE SABORIDO Q.E.P.D. - Falleció el 9-X-75. - La Sociedad Psicoanalítica de Mendoza, participa con profundo pesar el fallecimiento del hermano del Dr. Federico Saborido. 10|10|C|255|10|10

✝

ALEJANDRO MANUEL ORDOÑEZ ALFONSO

Q.E.P.D.

Falleció el 9-X-1975.

C.A.S.R. y B.P.

Su esposa: Amalia Ana Garnero; hijos: Dardo, Raúl, Américo, Ofelia, Velia, Elsa, Hugo, Dora, Serva, Lidia, Yolanda y Ana; hijos políticos: María Feito, Estel Castelli, Aldo Barale, Adolfo Silva, Camilo Hirrero, Norma Mamy, Juan C. Romero, Guillermo Ruffolo, Farid Yallrud, Alberto Ruffolo y Guancarlos Fabbretti; nietos, bisnietos y demás deudos participan su fallecimiento e invitan al sepelio que se efectuará hoy, a las 10, en el cementerio de Godoy Cruz. Casa mortuoria: General Paz 702, esq. Pringles, Godoy Cruz. - Servicio: Cochería San Miguel. 10|10|C|373|10|10

ALEJANDRO ORDOÑEZ.- Q.E.P.D. - Falleció el 9-X-1975. - Antonia Navarro de Herrero, Oscar Giamportone, Celia Herrero de Giamportone e hijos participan con pesar el fallecimiento del padre de su hija y hermana política Elsa Ordóñez de Herrero. 10|10|C|160|10|10

ALEJANDRO ORDOÑEZ.- Q.E.P.D. - Falleció el 9-X-1975. - Osvaldo Schenone y José P. Ferrer, participan el fallecimiento del padre de su dilecto amigo Dardo Ordóñez. 10|10|C|131|10|10

ALEJANDRO MANUEL ORDOÑEZ - Q. E. P. D. - Falleció el 9-X-1975. - El personal de Gerencia, Administración, Depósito y Ventas de Bagley S.A., participa el fallecimiento del señor padre de su compañero Dardo Pedro Ordoñez e invita al sepelio de sus restos. 9|10|C|154|155|10|10|AD

✝

GUILLERMO GONZALEZ

Q. E. P. D.

Falleció el 9-X-1975

C.A.S.R. y B.P.

Su esposa, Arcelia Sorai de González; sus hijos: Nancy, Ana María y Patricia Alejandra González; sus padres: Pedro González y Agustina Pereyra; sus hermanos: Eladio, Porota, Nicolás y María Ester; hermanos políticos: Graciela Batiatto, Ricardo Cortez y Graciela Amodeo; futuro hijo político, Oscar Castro, sobrinos, primos y demás deudos, participan su fallecimiento e invitan al sepelio de sus restos, hoy a las 18 hs., al cementerio de Buen Orden. Casa mortuoria: Calle Coria s|n., Alto Verde, San Martín. Servicio: Cochería Flores. 10|10|F|96290|10|10

GUILLERMO GONZALEZ. - Q. E.P.D. - Falleció el 10-X-1975. Sus primas: Mercedes de Dolcemáscolo y Patricia Henriquez participan su fallecimiento e invitan al sepelio de sus restos. 10|10|C|375|10|10

✝

PEDRO JESUS VARGAS

Q.E.P.D.

Falleció el 9-X-1975.

Su esposa: Enriqueta Zarandon; sus hijos: Juana, Carmen, Marta, Miguel, Elsa, Elena, Mirta, Lidia, Isabel y Pedro Vargas; sus hijos políticos: Leonardo Peralta, Lorenzo Carreras, Camilo Franco, Edith Sales, Bernardo Pérez, Marcelo Borel y Antonio Domínguez; sus hermanos: Rosa, Isabel y Mario Vargas; sus hermanos políticos: Alvaro Del Alamo, Albertina Arias, Francisco Carmona y Olegario Farías y demás familiares participan con pesar su fallecimiento e invitan al sepelio de sus restos hoy a las 10.30 hs., en el cementerio de Rivadavia. Casa de duelo: calle Alberdi s|n., Rivadavia. Servicio: Empresa Ferreyra, Rivadavia. 10|10|F|96287|10|10

PEDRO VARGAS. - Q. E. P. D. - Falleció el 9-X-1975. - Su hermana, Rosa Vargas Vda. de Quiroga; sus sobrinos: Clara, José, Martha, Ricardo, Betty, Ignacio y Ruth; sobrinos políticos: Alberto Ghilardi, Josefa Schiavoni, Nélida Carrasco, Juan Sosa, Edith Rodríguez, Antonio Guzmán y sus sobrinos nietos, participan su fallecimiento e invitan al sepelio de sus restos. 10|10|F|96260|10|10

PEDRO VARGAS. - Q. E. P. D. - Falleció el 9-X-1975. - Su hermana, Isabel, y su hermano político, Alvaro del Alamo; sus sobrinos: Mirian, Rosa y Elizabeth, Mario Arancibia y Flia. y su sobrino, Víctor Arancibia y Flia., participan su fallecimiento e invitan al sepelio de sus restos. 10|10|F|96260|10|10

PEDRO VARGAS. - Q. E. P. D. - Falleció el 9-X-1975. - Gentile Hnos., participa el fallecimiento de su vecino e invita al sepelio de sus restos. 10|10|F|96260|10|10

PEDRO VARGAS. - Q. E. P. D. - Falleció el 9-X-1975. - José Gentile y Flia., participan con profundo dolor el fallecimiento de su vecino y amigo e invitan al sepelio de sus restos. 10|10|F|96260|10|10

PEDRO VARGAS. - Q. E. P. D. - Falleció el 9-X-1975. - Gamboa, Yadala, Rossi, Cubillas y Lescano, participan con pesar el fallecimiento de su compañero Pedro e invitan al sepelio de sus restos. 10|10|F|96260|10|10

PEDRO VARGAS - Q. E. P. D. Falleció el 9 - X - 1975. - Personal de Bodegas y Fincas de Politino S.A. participa el fallecimiento del padre de su compañero Miguel Oscar Vargas e invita al sepelio de sus restos. 10|10|F|96280|10|10

PEDRO VARGAS - Q. E. P. D. Falleció el 9 - X - 1975. - Politino S.A. participa el fallecimiento del padre de su colaborador Miguel Oscar Vargas e invita al sepelio de sus restos. 10|10|F|96280|10|10

PEDRO VARGAS. - Q. E. P. D. - Falleció el 9-X-1975. - Sus vecinos y amigos, Flias. de: Francisco Trefontane, Jorge Romera, Manuel Gentile, Gines Márquez, Cándida Márquez, Angel Rodas, Francisco De Simone, José Ronco, Salvador Márquez, Juan Fiochetti, Daniel Funes, Salvador García, Víctor Humberto, Raquel Carrizo, Jorge Abraham, Valentín, Jovanovich, Alberto Corvalán, Jorge Sánchez, Evangelista Sánchez, Nélida de Estévez, Pedro Cantudo, Lidia Ruarte, Coria y Enrique Pereyra, participan su fallecimiento e invitan al sepelio de sus restos. 10|10|F|96269|10|10

✝

DANIEL ANTONIO GENNA

Q.E.P.D.

Falleció el 9-X-1975.

C.A.S.R. y B.P.

Sus desconsolados padres: Daniel Sigifredo Genna e Isabel Sánchez; su hermanita: Beatriz Isabel; sus abuelitos: Virgilio Sánchez y Escolástica García Vda. de S. Genna; su bisabuelo: Salvador García; tíos, primos y demás familiares participan su fallecimiento e invitan al sepelio de sus restos hoy, a las 10.30 hs., al cementerio de Rodeo del Medio. Casa mortuoria: calle San Ignacio s|n., Los Alamos, Fray Luis Beltrán, Maipú. Servicio: Cochería Timonieri, Calderón y López, Maipú. 10|10|F|96289|10|10

DANIEL GENNA - Q. E. P. D. Falleció el 9-X-75. - Sus tíos: Santos Genna y sra.; sus primos: Olga, Inés y Ariel Genna participan con profundo pesar su fallecimiento e invitan al sepelio de sus restos. 10|10|F|96279|10|10

✝

ELENA DI CESARE DE RUGGERI (Nena)

Q. E. P. D.

Falleció el 9-X-1975

C.A.S.R. y B.P.

Su esposo, Arturo Ruggeri; sus hijos: Norberto Luis, Mabel Edith; sus hijos políticos: Mirta Lourdes Cortez, Pedro Aníbal Heredia; sus nietos: Gabriela Natalia y Flavia Lorena; su padre político, Luis Ruggeri; hermanos, hermanos políticos, sobrinos y demás familiares, participan su fallecimiento e invitan al sepelio de sus restos al cementerio de Maipú, hoy a las 11. Casa mortuoria: William Morris 728, Maipú. Servicio: Cochería Timonieri, Calderón y López, Maipú. 10|10|F|96286|10|10

ELENA DI CESARE DE RUGGERI (Nena). - Q.E.P.D. - Falleció el 9-X-1975. - C.A.S.R. y B.P. - Sus hermanos: Victorio, Armando, Américo Carlos y Amelia María Di Césare; hermanos políticos: Nelly Ruggeri, Gladys Mabel Escudero y Oscar Iglesias, y sobrinos, participan su fallecimiento e invitan al sepelio de sus restos. 10|10|F|96282|10|10

ELENA DI CESARE DE RUGGERI - Q. E. P. D. - Falleció el 9-X-75. - C.A.S.R. y B.P. - Sus sobrinos: Carlos Martín Vols y Elba Mirta Ruggeri de Vols, Raúl Luis Balzarelli e Iris Gladys Ruggeri de Balzarelli, Eduardo Armando Ruggeri y Ana María Webwe de Ruggeri y sus respectivas filas. participan con profundo dolor el fallecimiento de su querida tía e invitan al sepelio de sus restos. 10|10|F|96259|10|10

ELENA DI CESARE DE RUGGERI - Q. E. P. D. - Falleció el 9-X-75. - C.A.S.R. y B.P. - Jacinto Ruggeri, Humberto Ruggeri, Carlos Ruggeri, María Elina Ruggeri Vda. de Gómez y Atilio Ruggeri y sus respectivas filas. participan con profundo pesar el fallecimiento de su querida prima e invitan al sepelio de sus restos. 10|10|F|926259|10|10

ELENA DI CESARE DE RUGGERI (Nena). - Q.E.P.D. - Falleció el 9-X-1975. - C.A.S.R. y B.P. - Su primo, José Di Césare; sus sobrinos: Miriam, Elba y José; sus sobrinos políticos: José, Mirta y Manuel, y su amiga María Montiel, participan con profundo dolor su fallecimiento e invitan al sepelio de sus restos. 10|10|F|96282|10|10

ELENA DI CESARE DE RUGGERI (Nena). - Q.E.P.D. - Falleció el 9-X-1975. - C.A.S.R. y B.P. - Familia Alberto Ruggeri, María Elena Díaz, Luis Alberto y Patricia Elena; familias Hugo Rico, Gloria Ruggeri, Gloria Beatriz y Víctor Hugo, Pedro Palazzini y Filomena Ruggeri, participan con profundo dolor el fallecimiento de su hermana política y tía, respectivamente e invitan al sepelio de sus restos. 10|10|F|96282|10|10

ELENA DI CESARE DE RUGGERI - Q. E. P. D. - Falleció el 9-X-75. - C.A.S.R. y B.P. - Su padre político: Luis Ruggeri; sus hermanos políticos: Armando, Dante, Benito y Alberto Ruggeri, Pedro Palazzini y Hugo Rico y sus respectivas filas. participan con profundo dolor su fallecimiento e invitan al sepelio de sus restos. 10|10|F|96259|10|10

ELENA DI CESARE DE RUGGERI - Q. E. P. D. - Falleció el 9-X-75. - C.A.S.R. y B.P. - Edgar Passerini y Flia. participan con profundo dolor el fallecimiento de la señora madre de su amigo Norberto e invitan al sepelio de sus restos. 10|10|C|345|10|10

ELENA DI CESARE DE RUGGERI - Q. E. P. D. - Falleció el 9-X-75. - C.A.S.R. y B.P. - Antonio Di Césare, Aída Bevilaqua de Di Césare, Rafael Lucero, Norma Di Césare de Lucero, Mario Ridolfi y Elida Di Césare de Ridolfi participan con dolor su fallecimiento e invitan al sepelio de sus restos. 10|10|C|366|10|10

ELENA DI CESARE DE RUGGERI (Nena). - Q.E.P.D. - Falleció el 9-X-1975. - C.A.S.R. y B.P. - El directorio de La Superiora, Viñedos, Bodegas y Olivares S.A., participa el fallecimiento de la hermana de su colaborador Américo Carlos Di Césare, e invita al sepelio de sus restos. 10|10|F|96282|10|10

ELENA DI CESARE DE RUGGERI (Nena). - Q.E.P.D. - Falleció el 9-X-1975. - C.A.S.R. y B.P. - El personal de La Superiora, Viñedos, Bodegas y Olivares S.A., participa el fallecimiento de la hermana del funcionario Américo Carlos Di Césare e invita al sepelio de sus restos. 10|10|F|96282|10|10

ELENA DI CESARE DE RUGGERI (Nena). - Q.E.P.D. - Falleció el 9-X-1975. - C.A.S.R. y B.P. - Arturo De Blassis, Lucio Rossini y sus respectivas familias, participan el fallecimiento de su apreciada vecina e invitan al sepelio de sus restos. 10|10|F|96282|10|10

ELENA DI CESARE DE RUGGERI (Nena). - Q.E.P.D. - Falleció el 9-X-1975. - C.A.S.R. y B.P. - El Rotary Club de Maipú, la junta directiva, asociados y la Rueda Femenina, participan con hondo pesar el fallecimiento de la hermana de su socio, D. Américo Carlos Di Césare y hermana política de la Sra. Gladys E. de Di Césare, e invitan al sepelio de sus restos. 10|10|F|96282|10|10

ELENA DI CESARE DE RUGGERI (Nena). - Q.E.P.D. - Falleció el 9-X-1975. - C.A.S.R. y B.P. - Los amigos de su hermano, Américo Carlos Di Césare y hermana política de la Sra. Gladys E. de Di Césare: José Lampasona, Adolfo Fernández, Carlos Azzoni, Antonio Marcianesi, Italo Buccolini, Rafael Oliver, Humberto F. Michelan, Juan C. Aguilera, Delfo Vairetti, Juan C. Aguilera, Angel Zisa, Eduardo Martínez y sus respectivas familias participan su fallecimiento e invitan al sepelio de sus restos. 10|10|F|96282|10|10

ELENA DI CESARE DE RUGGERI (Nena). - Q.E.P.D. - Falleció el 9-X-1975. - C.A.S.R. y B.P. - Elena Vda. de Díaz, Antonio Díaz y familia, Eduardo Díaz y Sra. y Carlos Díaz, participan su fallecimiento e invitan al sepelio de sus restos. 10|10|F|96282|10|10

ELENA DI CESARE DE RUGGERI (Nena). - Q.E.P.D. - Falleció el 9-X-1975. - C.A.S.R. y B.P. - Carlos Stevanato, Italo Stevanato, Guerino Stevanato, Rolando José Stevanato, Jacinto Aguado, Juan Pozzobón, Humberto Di Césare, Alfredo Di Césare, Victorio Di Césare, José Diruggero, Alfonso Ropero, Esteban Rodríguez, Aldo Palazzo, Benigno Rodríguez y sus respectivas familias, participan su fallecimiento e invitan al sepelio de sus restos. 10|10|F|96282|10|10

ELENA DI CESARE DE RUGGERI (Nena). - Q.E.P.D. - Falleció el 9-X-1975. - C.A.S.R. y B.P. - Aldo y José Ronchi, participan con profundo dolor su fallecimiento e invitan al sepelio de sus restos. 10|10|F|96282|10|10

ELENA DI CESARE DE RUGGERI (Nena). - Q.E.P.D. - Falleció el 9-X-1975. - C.A.S.R. y B.P. - Adolfo Ignacio Fernández y familia, participan con profundo dolor el fallecimiento de la hermana de su dilecto amigo Américo Di Césare e invitan al sepelio de sus restos. 10|10|F|96282|10|10

ELENA DI CESARE DE RUGGERI (Nena). - Q.E.P.D. - Falleció el 9-X-1975. - C.A.S.R. y B.P. - Horacio Chávez y familia, participan con profundo dolor su fallecimiento e invitan al sepelio de sus restos. 10|10|F|96282|10|10

ELENA DI CESARE DE RUGGERI - Q. E. P. D. - Falleció el 9-X-75. - C.A.S.R. y B.P. - Arturo Piastrellini, Adela Di Césare de Piastrellini, Aldo Arturo Piastrellini, Elsa Defilippi de Piastrellini, Américo Enzo Piastrellini y Mabel Díaz de Piastrellini participan con dolor su fallecimiento e invitan al sepelio de sus restos. 10|10|C|367|10|10

ELENA DI CESARE DE RUGGERI - Q. E. P. D. - Falleció el 9-X-75. - C.A.S.R. y B.P. - Los vecinos de su hijo Luis, familias: Mesa, Pepa, Garrido, Bonetto, Canesa, Perrone, Segovia, De la Iglesia, Balardi, Becerra, Castro, Rinaldini, Baldor, Gini, Saltos, Gulino, Fusari, Gladys y Pocho, participan con profundo pesar su fallecimiento e invitan al sepelio de sus restos. 10|10|F|96268|10|10

ELENA DI CESARE DE RUGGERI - Q. E. P. D. - Falleció el 9-X-75. - C.A.S.R. y B.P. - Carlos Wilfrid Escudero, Juan Carlos Escudero, Rubén Raúl Escudero y sus respectivas familias participan el fallecimiento de la hermana de su hermano y tío político Américo Carlos e invitan al sepelio de sus restos. 10|10|C|372|10|10

ELENA DI CESARE DE RUGGERI - Q. E. P. D. - Falleció el 9-X-75. - C.A.S.R. y B.P. - Domingo Bucca y señora Alicia Graciela Escudero de Bucca y Flia. y Hugo César Moreno, señora María Isabel Escudero de Moreno y Flia. participan con profundo pesar el fallecimiento de la hermana de su hermano político Carlos e invitan al sepelio de sus restos. 10|10|C|371|10|10

Dr. SAMUEL HADDAD. - Q.E.P.D. - Falleció el 9-X-1975. - Su esposa: Margarita Zavattieri de Haddad; sus hijos: María del Carmen, Dr. Jorge Luis, Ing. Fidel Ricardo y María Margarita Haddad; su hijo político: Dr. Juan Bautista Calderón; nietos: Gonzalo y Fernando Calderón; su madre política: Paulina Busso Vda. de Zavattieri; hermanos políticos: Ana Z. de Sangalli, Enrique Zavattieri, Ricardo Zavattieri y Francisca Zavattieri Vda. de Perdigues, Luis Sangalli, Iris Panelli de Zavattieri y Amelia Pérez de Zavattieri; sobrinos, tíos, primos y demás familiares participan su fallecimiento e invitan al sepelio de sus restos, hoy a las 17 hs. en el cementerio de la ciudad de San Rafael. Casa de duelo: Pellegrini 206, San Rafael. 10|10|F|98118|10|10

Dr. SAMUEL HADDAD. - Q.E.P.D. - Falleció el 9-X-75. - Julio Simón y familia participan con dolor el fallecimiento de su sobrino e invitan al sepelio de sus restos. 10|10|F|98117|10|10

Dr. SAMUEL HADDAD. - Q.E.P.D. - Falleció el 9-X-75. - José Masnú, su esposa Enriqueta H. de Masnú e hijas participan con prnfundo dolor el fallecimiento de su primo e invitan al seyello de sus restos. 10|10|F|98117|10|10

Dr. SAMUEL HADDAD. - Q.E.P.D. - Falleció el 9-X-1975. - Enrique Zavattieri y señora y Vicente Ricardo Zavattieri y señora, participan el fallecimiento de su querido hermano político e invitan al sepelio de sus restos. 10|10|F|96266|10|10

Dr. SAMUEL HADDAD. - Q.E.P.D. - Falleció el 9-X-75. - Salvador Zavattieri y familia, Ana y Juana Zavattieri, Carmen de Zavattieri e hijos y Enrique R. Yori y familia participan su fallecimiento e invitan al sepelio de sus restos. 10|10|F|98117|10|10

Dr. SAMUEL HADDAD. - Q.E.P.D. - Falleció el 9-X-75. - Oscar Ambrosini y Catalina Torti de Ambrosini participan con gran dolor el fallecimiento de su dilecto amigo e invitan al sepelio de sus restos. 10|10|F|98117|10|10

Dr. SAMUEL HADDAD. - Q.E.P.D. - Falleció el 9-X-75. - El Consejo de Administración de la Cooperativa Vitivinifrutícola San Rafael Ltda., socio y personal de la misma participan con dolor el fallecimiento de su digno vicepresidente e invitan al sepelio de sus restos. 10|10|F|98117|10|10

Dr. SAMUEL HADDAD. - Q.E.P.D. - Falleció el 9-X-75. - Luis Huerta y familia participan con pesar su fallecimiento e invitan al sepelio de sus restos. 10|10|F|98117|10|10

Dr. SAMUEL HADDAD. - Q.E.P.D. - Falleció el 9-X-75. - Alberto E. Fajardo y familia participan con profundo dolor el fallecimiento de su querido amigo e invitan al sepelio de sus restos 10|10|F|98117|10|10

Dr. SAMUEL HADDAD. - Q.E.P.D. - Falleció el 9-X-75. - Iris, Instituto de Rehabilitación del Inválido Sanrafaelino participa el fallecimiento del esposo de la distinguida integrante de esta comisión señora Margarita Zavattieri de Haddad e invitan al sepelio de sus restos. 10|10|F|98117|10|10

Dr. SAMUEL HADDAD. - Q.E.P.D. - Falleció el 9-X-75. - José Lorenzo e hijos, participan con profundo pesar el fallecimiento de su amigo y médico personal, e invitan al sepelio de sus restos. 10|10|F|98128|10|10

Dr. SAMUEL HADDAD. - Q.E.P.D. - Falleció el 9-X-75. - Joaquín Vizcaíno S.A., participa su fallecimiento e invita al sepelio de sus restos. 10|10|F|98129|10|10

Dr. SAMUEL HADDAD. - Q.E.P.D. - Falleció el 9-X-75. - El personal de los Consultorios Médicos Ferroviarios de Monte Comán participa con profundo dolor su fallecimiento e invita al sepelio de sus restos. 10|10|F|18127|10|10

Dr. SAMUEL HADDAD. - Q.E.P.D. - Falleció el 9-X-75. - Panelli S.A., participa con pesar su fallecimiento e invita al sepelio de sus restos. 10|10|F|96282|10|10

Dr. SAMUEL HADDAD. - Q.E.P.D. - Falleció el 9-X-1975. - Doctor Badih Antonio Chahla y familia, participan con profundo pesar el fallecimiento de su gran amigo e invitan al sepelio de sus restos y ruegan elevar una oración por el descanso de su alma. 10|10|F|96273|10|10

Dr. SAMUEL HADDAD. - Q.E.P.D. - Falleció el 9-X-1975. - Tomás Alonso y Susana Jardel; Gustavo, Fernando, María Pía y María Rita, participan con dolor su fallecimiento e invitan al sepelio de sus restos. 10|10|F|98274|10|10

Dr. SAMUEL HADDAD. - Q.E.P.D. - Falleció el 9-X-1975. - Mario Mercado y familia, participan con profundo pesar el fallecimiento de su apreciado amigo e invitan al

INFORME ESPECIAL

Nuestra ley general de expropiaciones

Doctores Pedro F. Gutiérrez y Jorge O. Gutiérrez

— I —

Mediante decreto ley 1.447 del 25 de abril del corriente año, la Intervención Federal ha suplantado el régimen de las expropiaciones en la Provincia que hasta esa fecha era regulado por la ley 1.922 y decreto ley 6745/57 modificatorio de la anterior, lo que nos mueve a reflexionar acerca de sus disposiciones que son reglamentarias de la garantía constitucional que establece que nadie puede ser privado de su propiedad, si no es por causa de utilidad pública y previa indemnización del valor del bien y de los daños directos que la expropiación ocasione. (Art. 17 Constitución Nacional y 16 Constitución Provincial).

El cuerpo legal al que nos referimos recoge buena parte de la experiencia jurisprudencial, abundantísima en esta materia, incorporando algunas normas que sin duda resultarán de utilidad a la administración ya que hacen a su agilidad y economía, pero cae en algunos pecados difíciles de perdonar entre los que contamos su afanoso reglamentarismo, la imprecisión del lenguaje técnico legislativo empleado en algunas de sus disposiciones y en no pocos casos, la mezquindad de su espíritu fiscalista, de todo lo cual trataremos de dar razón en estas breves líneas.

Además de los errores señalados, el legislador parece haber olvidado que, en la tarea de reglamentar una garantía constitucional, debe tener buen cuidado en no violar su espíritu, puesto que de lo contrario las normas que produzca resultarán inconstitucionales y no deberán ser aplicadas por el juez al sentenciar. Y este olvido, este descuido es tanto más grave teniendo presente que el cuerpo legal comentado ha sido sancionado sin la previa discusión que supone una ley y por quien gobierna la Provincia con el fin de restablecer la plena vigencia de sus instituciones.

— II —

Conforme con el comentado cuerpo legal, el juez fijará la indemnización a base de "las actuaciones y dictámenes que elaborará en cada caso el Tribunal Provincial de Tasaciones" (Art. 33), órgano administrativo que de tal no tiene más que el nombre por cuanto falta a sus miembros la más elemental independencia dado que todos ellos son "representantes" en su mayoría del "sector público" y cuya existencia y funcionamiento nunca creó problemas dado el carácter de organismo asesor, de cuyas conclusiones el juez podía apartarse, que tanto la ley como la jurisprudencia le habían reconocido, evitando así los problemas constitucionales que hubiese podido plantear.

En el nuevo ordenamiento, el problema se complica al impedirse admitir en el juicio "otro medio de prueba que tienda directa o indirectamente, a sustituir o ampliar su dictamen —el del Tribunal de Tasaciones— incluyendo las que, bajo apariencias de meras informaciones o testimonios encubran pericias" (Art. 32), cerrando así las puertas para encauzar o limitar la actividad de este organismo, puesto que el juez sólo dispondrá de sus conclusiones para establecer el valor del bien expropiado.

El sistema articulado por la ley resulta así claramente inconstitucional al supeditar al juez a las conclusiones de un organismo cuyas normas de integración y funcionamiento dictará a su antojo el Poder Ejecutivo y cuyos representantes lo integran sin tener la más mínima independencia, lo que viola el principio constitucional de división de poderes. Pero además se viola la garantía constitucional de legítima defensa, al impedirse demostrar en juicio los errores, omisiones o falacias en que incurra este "super - juez", supuesto organismo técnico en el que el Estado parece confiar más que en sus jueces, como si éstos no resolvieran diariamente cuestiones técnicas tanto o más complicadas que la determinación del valor de un bien valiéndose de la técnica para hacer justicia, pero sin olvidar el drama humano que palpita detrás de cada asunto que se somete a su consideración.

— III —

Pero hay disposiciones en este organismo cuya razón se nos escapa, aparte de los muchos problemas constitucionales que plantea. Por razones de espacio, nos limitaremos a enumerarlos, dejando a cargo del lector las graves conclusiones que puedan extraerse.

No nos explicamos por qué oculta razón, quien ha visto ocupar su propiedad por estar afectada a expropiación debe "agotar la vía administrativa" antes de iniciar el juicio por expropiación indirecta, tal como establece el Art. 47. Se trata en este caso de quien ya ha perdido la posesión, restándole solamente el derecho a que se lo indemnice por el valor de lo que ha pasado a manos del Estado, quien ya se está sirviendo de esa propiedad y nada hace para compensar y resarcir a quien soporta el perjuicio. Pues bien, aun en este caso, este señor deberá acudir a perseguir su expediente administrativo, con el consiguiente desgaste inútil y que cual vulgar vasallo medioeval tuviera que implorar que se haga justicia, en vez de exigir que se le haga.

Tampoco nos explicamos por qué razón para determinar el valor del bien deberá tenerse en cuenta "la valuación asignada para el pago del impuesto de contribución directa" (Art. 10 inc. b) que nada tiene que ver con el valor real o justo del bien, que es lo que el juez debe determinar. Tampoco se explica por qué debe tenerse en cuenta el "valor de su productividad —del bien— durante los últimos cinco años" (Art. 10 inc. f) puesto que "según la naturaleza del bien y el destino al que se lo aplicaba" podría ser necesario considerar más o menos periodos. Y en este punto resulta inexplicable que no se mencione entre los criterios de valuación el valor de cambio o de reposición, que sin duda deberá tenerse en cuenta al resolver.

Tampoco se explica por qué razón en este tipo de juicios "a los efectos de imposición de costas y regulación de honorarios no se tendrán en cuenta las oscilaciones del signo monetario" (Art. 41), puesto que el Estado, principal responsable de este proceso de deterioro monetario, obliga al pago de las deudas derivadas del contrato de trabajo reajustadas conforme con índices de desvalorización monetaria. Y confesamos humildemente que ignoramos la diferencia ontológica que el Estado ha tenido en cuenta para hacer semejante diferencia en el tratamiento de ambos trabajos.

— IV —

La expropiación es un instituto que integra no sólo el concepto constitucional de propiedad, sino también el que hace a la justicia e igualdad de la carga pública. Es por eso que estas observaciones no las reservamos para una publicación especializada destinada a quienes hacen de la ley su profesión, sino que la dirigimos a todos aquellos que por su condición de ciudadanos o habitantes de un país que se precia de libre y democrático, están interesados en la defensa de sus derechos constitucionales.

Un Estado dispendioso como el nuestro no puede permitirse ser injusto con quien sufre la expropiación, puesto que esa injusticia se llama confiscación, prohibida por ambas constituciones. Además, debería tenerse en cuenta que el valor de las expropiaciones constituye normalmente una parte despreciable del valor de la obra a la que está destinada y cuyo costo integra.

La ley, como todo lo humano, es perfectible. Pero también es degradable, lo que debemos impedir con todas nuestras fuerzas. Esta es sólo una advertencia.

L.I.M.C.E.C.
LIGA MENDOCINA DE LUCHA CONTRA EL CANCER
El Cáncer es curable, consulte a tiempo
INSTITUTO DE ONCOLOGIA
MONTECASEROS 1020, CDAD. Tel. 44591

Economía y Comercio

Pierrette Jacob, durante el agasajo ofrecido en el Plaza Hotel.

Visita de la creadora de la Maison Coty

Constituyó un suceso de significación en el medio comercial y empresario de la cosmetología y la belleza mendocina, la visita de una figura de relevancia internacional. Se trata de la directora de Moda de la Maison Coty de París, Pierrette Jacob, creadora, organizadora e inspiradora de una labor que la convierte en una personalidad admirada en todas las grandes ciudades europeas.

Se recuerda, en torno de su trabajo creativo, que en los últimos años dio lugar a un resonante suceso a través de diseños inspirados en el propósito de interpretar la cada vez más descollante actuación de la mujer moderna en los distintos sectores de la actividad.

Durante su visita a Mendoza se recordó que desde su oficina en el edificio de la Maison Coty de París, Pierrette, crea y dispone muchos de los elegantes dictados que impone, desde Europa, la alta moda internacional. Uno de sus efectos fue el atractivo maquillaje primaveral Praliné, en base a tonos delicados, con una aureola de transparencia.

Con motivo de su arribo a nuestra ciudad, Coty y "El Rincón de Tota" dialogaron con representantes de los medios y ofrecieron un vino de honor poco después en el Plaza Hotel donde se conversó sobre distintos aspectos de temas relativos a la moda.

Encuentro de centros de compra de pequeña empresa

Visitaron este diario el señor Pedro Martínez, presidente de Cimetal, y Marcelo Lezama, de la Corporación para el Desarrollo de la Pequeña y Mediana Empresa para anunciar la realización en nuestra ciudad, a partir de hoy, del Primer Encuentro Nacional de Centros de Compra organizado por la Comisión Coordinadora Provisoria de la entidad.

Señalaron los visitantes que a un año del lanzamiento del Programa Nacional de Centros de Compra de COPYME, se ha estimado oportuno convocar a los casi cuarenta centros ya formados en el país a los efectos de definir políticas que vinculen su accionar, informarse sobre el estado de ese programa e intercambiar criterios sobre los proyectos de la corporación en lo que respecta a abastecimientos y agrupamientos del empresariado.

Pusieron énfasis en destacar que en esta reunión que se efectuará en el Hotel Balbi, participarán representantes de Centros de Compra que agrupan a unas 3.500 empresas metalúrgicas pequeñas y medianas de 15 provincias argentinas.

El señor Lezama explicó que se ha elegido a Mendoza como sede de las deliberaciones de este primer encuentro de centros de compra, como homenaje a la labor que por más de veinte años ha cumplido en el campo cooperativo CIMETAL, Cooperativa de Industriales Metalúrgicos Andina Ltda.

El encuentro dará comienzo, a las 9, en las instalaciones del Hotel Balbi con un acto de apertura. Seguidamente se dará un informe de COPYME y se inscribirán las distintas comisiones para proseguir en horas de la tarde, desde las 16 con trabajo de comisiones y ponencias. El encuentro finalizará manana con un plenario, formulacion de conclusiones, clausura y cena de cierre ofrecida por CIMETAL.

Durante el desarrollo de la convención de la empresa.

Presentación de Ceras Johnson en Mendoza

Con la asistencia de directivos y ejecutivos de los equipos de venta de Cuyo, Córdoba y Tucumán, se realizó en las instalaciones del Plaza Hotel de esta ciudad la Convención Johnson. Participaron de la reunión la directora gerente de la firma, señorita Mary Dodds; gerente de Ventas, Néstor Baschieri; gerente de Administración de Ventas, Modesto Fernández, y gerente de Créditos, Omar Ansín. También asistieron los gerentes de Marketing, Ignacio Febles y Roberto Mac Cormac.

En la oportunidad se debatieron y analizaron temas vinculados con el desarrollo de los planes de venta y expansión de la empresa y se cambiaron impresiones acerca de los mercados comprendidos en la región de influencia de la convención. Una nota especial la constituyó, como culminación de la reunión, la entrega de una distinción al señor Rafael Robels, que ha obtenido, como vendedor en San Juan y San Luis, el más alto promedio en el orden mundial, según los resultados de un concurso en el que participan 40 filiales de Johnsons a nivel internacional.

También fue presentado un nuevo tamaño de su producto líder y se lanzó un líquido lustramuebles. Se abordó asimismo la iniciación de la segunda etapa de la campaña de ventas de insecticidas y se destacó la participación en el orden mundial de los integrantes de la sucursal Cuyo, señores Emilio Manuel Seguí, Rafael Robles, Jorge García y Dardo Delgado.

Cooperativas vitivinícolas apoyan una medida oficial

La Asociación de Cooperativas Vitivinícolas de Mendoza emitió un comunicado de prensa por el que da decidido apoyo al decreto de la Intervención Federal en la Provincia Nº 1949 prohibiendo la implantación de nuevos viñedos en el territorio mendocino hasta julio de 1978. Señala el documento que "no interesa en este momento el aspecto constitucional de si pudo o no pudo dictarse este decreto, porque se trata del primer paso, la primera fase de medidas más de fondo que van a venir a completarlo".

A renglón seguido expresa la entidad que "ya en el mes de agosto de este año, la Asociación por intermedio de su presidente, presentó un informe en el cual llamaba la atención del Gobierno sobre el peligro de la implantación de parrales y de espaldera de gran producción.

"El peligro es tan importante que se estima que para 1978 entrarán en producción alrededor de 40.000 Has. de viñedos en todo el país, lo que llevará la cosecha al orden de los 42.000.000 qq., que producirán 35.000.000 de Hl.; si se tiene en cuenta que el consumo en la actualidad es poco más de 18.000.000 de Hl., pudiendo llegar a 23.000.000 y que la exportación de los 72.000 Hl., en que ésta actualmente pudiera llegar a los 10.000.000 de Hl., aún existirá un sobrante de 2.000.000 de Hl., que tendrían que ser retenidos. Pero sin llegar a 1978 se calcula que al 30 de abril de 1976 la oferta de vino será del orden de los 25.467.726 Hl., quedando a los hecho bloqueados por falta de demanda una suma aproximada de 8.000 millones de pesos, que afectará financiera y económicamente a los productores y producirá consecuencias imprevisibles en cuanto al mantenimiento y productividad de sus explotaciones. Sólo en Mendoza quedaría inmovilizada una suma superior a los 5.000 millones de pesos. Si meditamos sobre esto veremos con más claridad el acierto del Gobierno al dictar el decreto Nº 1949, lo que se completa con las declaraciones del señor ministro de Economía publicadas en los diarios del 16 de setiembre. Esta asociación, espera que todos los que conforman la industria, esperan con gran ansiedad ese paquete de medidas nacionales que deben dictarse a la brevedad posible para evitar males mayores.

"En otro sentido es necesario dejar aclarado que debe distinguirse que la prohibición se refiere al hecho de aumentar el hectareaje plantado y no a la sustitución de variedades en viñedos actualmente plantados.

"En consecuencia, se hace necesario que se forme un movimiento de opinión y que las entidades relacionadas con las actividades vitivinícolas se reúnan para hacer más eficaz la acción a desarrollar en procura de la sanción de la ley nacional indispensable en estos momentos".

Resultado de un estudio del INTA en el Este

RIVADAVIA. — En las instalaciones de Bodegas y Viñedos Gargantini situadas en el distrito Los Campamentos de este departamento se realizó una reunión de directivos y técnicos de la firma con autoridades y especialistas de INTA, durante a cual se leyó el informe anual del último período agrícola del convenio INTA-Gargantini, en su tercer año de vigencia, que estudia en dos parcelas de vid, variedad lambrusco y criolla, las interaciones de tres regímenes distintos de riego con la aplicación de fósforo y potasio en dos dosis distintas.

El ingeniero Eduardo Gargantini dio la bienvenida a los asistentes en nombre de la empresa y comprometió la participación de Gargantini en futuras investigaciones para mejorar la producción de la vitivinicultura provincial.

Los resultados de la experiencia fueron expuestos por el ingeniero Osvaldo Pizarro como vocero del Departamento de Suelos y Reigo de a Estación Experimental Mendoza de INTA.

Luego de la exposición del ingeniero Pizarro, habló el director del Centro Regional Andino de INTA, ingeniero José Pega, quien puso de relieve la "ardua labor de los técnicos intervinientes en este experimento" y agradeció el apoyo brindado por tercer año consecutivo, en especial en el aspecto económico, por la empresa Bodegas y Viñedos Gargantini SAIC, que —dijo— ,'representa un ejemplo de cooperación entre el organismo y los productores".

Finalizado el acto la empresa brindó un refrigerio a autoridades de INTA y público asistente.

Según se informó, los resultados de estos últimos de años de investigación en esta materia pueden ser consultadas por el público interesado.

El 29 harán en Mendoza un congreso del agua

El 29 del mes en curso darán comienzo en la Facultad de Ciencias Políticas y Sociales de la Universidad Nacional de Cuyo, las jornadas del Congreso "El Agua y el Futuro de la Economía Regional", organizado juntamente por esa alta casa de estudios y el Banco de los Andes. Participan directamente en la preparación de la documentación y orientación temática el Instituto de Economía de la Facultad de Ciencias Políticas y Sociales y el Centro de Estudios Interdisciplinarios de Fronteras Argentinas (CEIFAR), cuyo director preside el comité ejecutivo organizador.

Este congreso, que cuenta con el auspicio del gobierno de la Intervención Federal en la Provincia, constituye la culminación de otras reuniones previas de nivel técnico cumplidas en oportunidad de las Jornadas sobre el Agua y el Futuro Regional y el Simposio sobre Política Hídrica.

El propósito fundamental de este nuevo y último encuentro es confirmar documentalmente las apreciaciones de nivel técnico y elevar a las autoridades gubernamentales las recomendaciones relativas a la problemática del agua y el desarrollo regional.

Se anticipa para la sesión de apertura exposiciones a cargo del director del Instituto de Estudios Políticos de América Latina y del representante del gobierno de Mendoza, mientras que para la ceremonia de clausura está prevista una disertación del presidente de la Asociación Internacional de Derecho de Aguas.

Aumentan monto de préstamos de evolución

El Banco de la Nación Argentina resolvió incrementar los montos máximos de la asistencia crediticia que brinda a empresas medianas para atender necesidades de evolución en el caso de industrias y de evolución e inversión en comerciales y de servicios, como asimismo con destino a solventar necesidades de evolución e inversión, a artesanos, talleristas, personas que desempeñen oficios, profesionales, técnicos, pequeñas empresas comerciales, industriales y de servicios, artistas y entidades culturales, viajantes de comercio y taxistas.

Tratarán hoy el consumo de uva en fresco

Hoy a las 9 se reunirán con autoridades de la intervención en el INV., en la sede del organismo, productores de uva de consumo en fresco, empacadores y representantes de otras entidades vinculadas con el rubro, para sentar las bases organizativas de una campaña promocional de la producción y el consumo.

Con la participación de técnicos del INTA y funcionarios de Giol, así como de directivos de cooperativas vitivinícolas, se analizarán los problemas que afectan el consumo de uva en fresco a nivel nacional y se formularán líneas de acción para montar un operativo coordinado impulsado por los gobiernos de las provincias vitivinícolas, las bodegas estatales y la actividad privada, que permita dar cumplimiento al objetivo diversificación de la política nacional vitivinícola.

Se pagó $ 588,69 promedio por vino tinto

Superando los volúmenes de la vispera, operó el Mercado de Vinos local. En la oportunidad se comercializaron 77.619 hectolitros que comprendieron a 162 operaciones registradas.

El monto de lo operado fue de 34.123.643 pesos, y se logró un precio promedio de $ 588,69 por hectolitro para los vinos tintos; $ 405,74 para los criollos y claretes y $ 409,26 para los tipos blancos.

Estado del tiempo

(Datos suministrados por el Servicio Meteorológico Nacional, dependiente del Comando de Regiones Aéreas)

Ayer

Estado general en el país a las 15:

Cielo nublado presentaba el país desde Corrientes-Catamarca hacia el norte, y parcialmente nublado desde Comodoro Rivadavia, al sur, quedando el resto del territorio nacional con cielo despejado o con poca nubosidad en general. Por otra parte, el sistema de alta presión centrado al este del río de La Plata, producía circulación moderada del cuadrante norte, en todo el norte y centro nacional, mientras que en la Patagonia los vientos predominaban con intensidad moderada del sector noroeste. Las temperaturas que se estaban produciendo eran las siguientes: 22ºC en las provincias norteñas y cuyanas; 20ºC en las centrales; 22ºC en Neuquén y Río Negro; 18ºC en Chubut y Santa Cruz; quedando con sólo 9ºC Tierra del Fuego e islas Malvinas.

Estado general en Cuyo hasta las 20:

Condiciones de buen tiempo presentaron durante toda la jornada de la víspera las provincias cuyanas en el llano, y sector cordillerano, permaneciendo el cielo despejado o con poca nubosidad. Por otra parte, la circulación predominó del cuadrante norte, lo que contribuyó con ello para que se registraran un leve ascenso en las temperaturas máximas, que en promedio llegaron a los 23ºC. En la región puntana los vientos alcanzaron ráfagas de hasta 45 Km/h., mientras que en Mendoza y San Juan los mismos fueron débiles en general.

MAXIMA: 23,5ºC
MINIMA: 4,0ºC

La temperatura máxima del día de ayer, en el aeropuerto El Plumerillo, fue de 23,5ºC, y se registró a las 17.20 hs.; mientras que la mínima de 4,0ºC, se anotó a las 6.20.

Durante el día:

	Temp.	H/Relt.
6 hs.	7,0ºC	58 %
9 hs.	9,0ºC	51 %
12 hs.	18,0ºC	29 %
15 hs.	22,0ºC	26 %
18 hs.	23,0ºC	19 %
20 hs.	19,5ºC	27 %

Temperatura (en grados enteros):

	Mín.	Máx.
San Juan	5º	24º
San Luis	10º	23º
V. Mercedes ..	-1º	24º
C. Redentor ...	-7º	1º
Puente del Inca	-4º	13º
Uspallata	-2º	19º
San Martín	4º	23º
La Paz	3º	23º
San Carlos	0º	22º
San Rafael	3º	23º
General Alvear	2º	24º
Malargüe	0º	20º

Hoy

Pronóstico oficial

Tiempo bueno, con leve ascenso de la temperatura.

ADMINISTRACION DE PROPIEDADES RURALES
— Suelos.
— Riego.
— Desmonte y nivelación.
— Forestación.
— Nuevas plantaciones en general.
— Recuperación de cultivos.
— Asesoramiento laboral; certificaciones; planes y proyectos, etc.
Atendido por INGENIEROS AGRONOMOS de Mendoza
MITRE Nº 1378 — 251537 - 257726 — MENDOZA
10|10|F|98089|10|10

Compañía de seguros
LA MERCANTIL ANDINA
SOCIEDAD ANONIMA
CONVOCATORIA
Por disposición del Directorio y de acuerdo a lo que establecen los Estatutos de la Sociedad, se convoca a los señores Accionistas a la Quincuagésima Segunda ASAMBLEA GENERAL ORDINARIA, para el día 31 de Octubre de 1975, a las 11 horas, en el local de la Compañía, calle Necochea 183, Mendoza, para tratar el siguiente:
ORDEN DEL DIA
1º Designación de dos Accionistas para que firmen el Acta de la Asamblea y dos accionistas escrutadores (Arts. 14º y 15º de los Estatutos).
2º Consideración de la Actualización Contable de Bienes, dispuesto por el Decreto Ley 19.742/72.
3º Lectura, consideración y aprobación de la Memoria, Inventario, Balance General y Cuenta de Ganancias y Pérdidas del Ejercicio terminado al 30 de junio de 1975, Distribución de los Beneficios, Informes de la Comisión Fiscalizadora y su remuneración.
4º Remuneración de los Directores Delegados.
5º Aumento del Capital Social.
6º Determinación del número de Directores Titulares y Suplentes y de Síndicos Titulares y Suplentes, que integrarán la Comisión Fiscalizadora y elección de los que correspondan (Art. 20º del Estatuto y el Art. 284º Decreto Ley 19550/72).
De acuerdo a lo dispuesto por el Art. 109 de los Estatutos, el Accionista que deseare tomar parte en la Asamblea, deberá depositar sus acciones o el certificado de depósito del Banco en donde las tuviere, en la Caja de la Sociedad, con tres días de anticipación por lo menos, al fijado para la Asamblea.
MENDOZA, Setiembre 30 de 1975
EL DIRECTORIO
9|10|F|97788|13|10

La del horno autolimpiante.
COCINA CORALLINE ARTHUR MARTIN
EXCLUSIVAMENTE EN SUS AGENTES

HOY CONFITERIA DEL CASINO
25 de Mayo 1131
TU - LAN Y ALADINO * EL FIERO SALTEÑO
PATRICIA DUHAL
BAILE CON DOS ORQUESTAS Reserve mesa al tel: 218344

Recuerda?
El 15 de Octubre de 1975
vence el plazo!
El pago del SEGUNDO SEMESTRE de nuestros servicios en el área del Aglomerado Mendocino y Distritos dependientes de la REGIONAL "CUYO" vence el miércoles 15 del corriente mes.
Si Ud. Sr. USUARIO no ha recibido la boleta, reclámela personalmente en las Oficinas de O.S.N. Belgrano 920. Mendoza, ó en el Distrito de su dependencia, hasta el día 14, inclusive. No se olvide que los pagos se efectúan UNICAMENTE en los BANCOS autorizados.
MINISTERIO DE ECONOMIA
Corporación de Empresas Nacionales
EMPRESA
Obras Sanitarias de la Nación
10|10|F|98056|14|10|A

BANCO NACIONAL DE DESARROLLO
El Banco Nacional de Desarrollo solicita en alquiler 1 vivienda con 2 ó 3 dormitorios y demás dependencias, ubicada en la localidad de Malargüe (Mendoza).
PLAZO MINIMO: 18 meses con opción a otro periodo igual.
PRESENTACION DE LAS OFERTAS: En Hipólito Irigoyen 365 - SAN RAFAEL - MENDOZA.
10|10|F|98119|13|10|A

FOTOS
CARNETS
FOTO LUX
ENTREGA EN 1 MINUTO
San Martín 1658, frente a San Luis
15|9|F|30|9-A.

Programa de Radio y TV

Ofrecemos a continuación los programas de acuerdo con el detalle que nos han suministrado las respectivas radios y teleemisoras.

Canal 7 - Mendoza

12.15 Carta de ajuste con música selecta.
12.25 Apertura y santoral.
12.30 Meteoro.
13.00 Noticiero 7 primera edición.
13.30 Antes de la historia.
13.35 Matinée primera sección: "La ventana" con Bárbara Hale, Arthur Kennedy, Paul Stewart.
15.30 Matinée segunda sección: "La letra de cambio", con Vittorio Gassman, Sylva Koscina, Ugo Tognazzi.
17.00 Ayer fue mentira.
17.30 Buenas tardes, mucho gusto.
19.00 El show de La Pantera Rosa.
19.30 Bugs Bunny.
20.00 Noticiero 7 segunda edición.
20.30 Nacional de Fútbol: Independiente de Avellaneda vs. Chacarita Jr. en directo.
22.45 La aventura de vivir.
23.50 Recuerdos del deporte.
0.30 Palabras para recordar. Secret. Medios Comunic.

VINOS GARGANTINI
SIEMPRE BUENOS SIEMPRE IGUALES

Canal 9 - Mendoza

12.30 Noticiero en directo.
13.30 La hora de Andrés.
14.45 Cine para la familia: "Estrellita", con Yeya Duciel y Marcos Zucker.
16.00 Ben Casey.
17.00 Otra vez ayer.
17.30 Valle de pasiones.
18.30 Este es mi mundo.
19.00 Las aventuras de Superman.
19.30 El circo en todas partes.
20.00 Alguien por quien vivir.
21.00 Noticiero nueve.
22.00 Los bribones.
23.00 Piel naranja.

EL PLACER DE VIVIR

LRA 6 y LRA 34 Radio Nacional Mendoza

6.35 Efemérides argentinas.
6.40 Por los senderos de la patria.
7.15 Por los senderos de la patria.
7.30 INTA.
7.45 Orquestas típicas.
8.05 Notas y música para usted.
9.15 Variedades musicales.
9.30 Boletín cultural.
9.35 Variedades musicales.
10.05 Instituto Nacional de Vitivinicultura.
10.15 Estampa ciudadana.
10.30 Nuestros hijos.
11.05 Danzas y cantares nativos.
11.30 Ministerio de Bienestar Social de la Nación.
11.35 El cofre de las melodías.
12.05 Folklore en Nacional.
13.15 Pequeñas joyas de la música.
13.30 Boletín Gobierno de Mendoza.
13.35 Concierto de mediodía.
14.30 Música para todos.
15.05 Selección típica.
15.30 Cita en París.
15.45 Jazz.
16.05 El libro leído para usted.
16.20 Danzas argentinas.
16.30 Secretariado de medios de comunicación social.
16.40 América, su música y su canto.
17.15 Concierto de la tarde.
18.05 Tango y folklore.
18.30 Boletín cultural.
18.35 Ruta musical.
19.05 Efemérides musical.
19.30 Servicio social internacional.
19.35 Melodías.
20.05 Solistas y conjuntos argentinos.
20.30 Artes y letras.
20.45 Danzas.
21.15 Famosos solistas.
21.30 El mundo y su música.
22.05 Concierto nocturno.
23.05 Simplemente... para recordar.
23.40 Oraciones siglo veinte.
24.00 Los habitantes del sonido.

VINOS GARGANTINI
SIEMPRE BUENOS SIEMPRE IGUALES

San Juan

Las celebraciones de la Universidad culminan hoy

SAN JUAN. — Hoy culminará la celebración del aniversario de la Universidad de San Juan y se cumplirá el acto académico de colación de grados. Este tendrá lugar en el cine Renacimiento, a las 10, con participación de autoridades de la provincia, de la Universidad Nacional de Cuyo, militares, eclesiásticas e invitados.

Inicialmente harán su entrada a la sala las banderas de ceremonia de las facultades y, seguidamente, se entonará el Himno Nacional. Luego se integrará la mesa académica con representantes de los tres poderes del gobierno, la curia eclesiástica, las Fuerzas Armadas, universidades de San Juan, Cuyo y Católica.

Para despedir a los egresados, hará uso de la palabra el profesor Mariano Gambier y, en representación de los nuevos profesionales que recibirán sus diplomas, lo hará el ingeniero Juan Guillermo Insúa. También hablará el rector normalizador, doctor Antonio Rodolfo Lloveras. El acto académico concluirá con la entrega de diplomas a 224 egresados de la promoción 1974-75 de las cuatro facultades, a lo que seguirá una actuación especial del Coro Universitario, dirigido por el maestro Julio Argentino Petrachini.

Entre los egresados recibirán medallas de oro y diplomas de honor el ingeniero Juan Guillermo Insúa y la profesora Stella Maris Loiácono, en tanto se entregarán diplomas de honor a los egresados, ingenieros Francisco Felipe Garcés y Oscar León, y las profesoras Verónica Yolanda Orellano de Marra, Alicia Citrinovitz de Pulido, María Eugenia López y Ana María Oro Lobato.

En otro acto, a los postres del almuerzo que se efectuará en el estadio cerrado, habrá también entrega de medallas a los agentes de la universidad que cumplen 25 años de servicio.

Empresa mixta se haría cargo de varios hoteles

SAN JUAN. — El ministro de Bienestar Social, José Ubaldo Montaño, reiteró que se estudia la formación de una empresa mixta, integrada por el sector estatal y empresarios vinculados a la hotelería, para que se haga cargo de la administración de los hoteles "Nogaró", "Sussex", "Termas de Pismanta", "Barreal", Hostería de Zonda y balneario "El Pinar".

Estos establecimientos son de propiedad del Estado provincial y están atendidos actualmente por concesionarios que no han cumplido las especificaciones de los contratos, sostuvo el ministro. Dichos contratos están siendo analizados por una comisión creada recientemente y que integran representantes d la Cámara Hotelera, Federación Económica, Gobierno y gremio gastronómico.

El ministro informó que la comisión realizará los respectivos inventarios y elevará su informe en breve plazo, ya que, expresó el señor Montaño "urge rescatar el patrimonio de la provincia".

El Club Español conmemorará el Día de la Raza

SAN RAFAEL. — Diversos actos ha programado el Club Español de San Rafael y que habrá de cumplirse el 12, conmemorando el Día de la Raza.

Los actos en celebración de la Fiesta de la Hispanidad, se iniciarán el 11, a las 21.30, con el banquete oficial y baile, en la sede del Club de Comandante Salas y Day.

El 12, "Día de la Raza", a las 10, una delegación de la entidad concurrirá a la municipalidad para presentar sus saludos a las autoridades municipales, juntamente con las demás instituciones españolas locales.

En la plaza San Martín se desarrollará un acto a partir de las 10.15, con la ejecución de los himnos nacionales de la Argentina y España, por la Banda de Música de la Unidad Regional II de Policía; seguidamente se rendirá homenaje al Libertador, don José de San Martín, con la colocación de una ofrenda floral al pie del monumento; pronunciará un discurso alusivo a la fecha, el cónsul honorario de España en San Rafael, señor Emilio Busto; a las 11, misa en la Catedral San Rafael Arcángel y a las 12, copa de jerez en la sede del club.

Educacionales

Escuela Nº 431 "25 de Mayo". — **SAN RAFAEL.** — Ha informado que el curso de Planeamiento Escolar que se viene desarrollando en el establecimiento, por los profesores Amalia Edith Herrera y Gladys Kukiis de Mollet, continuará hoy, a las 18.

ENET Nº 1 "Ejército de los Andes". — Hasta el 31 del corriente estará abierta la inscripción en el establecimiento, para interinatos y suplencias.

Escuela Nº 438 "Pedro Julián Ortiz". — Mañana, a las 10, en el local escolar, se realizará un acto de agasajo a la señorita María Celia Lorenzo y al señor Segundo Nicolás de Miguel, ex docente y ex director, que se han acogido a los beneficios de la jubilación. En horas de la noche se ofrecerá a los nombrados una cena en un local céntrico. A los actos se ha invitado a los colegas, amigos y ex alumnos.

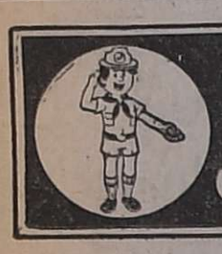
CONTRA TODO TIPO DE TOS
PASTILLAS DE Ambay
WELTRAP

San Rafael

Durante la reunión con productores y periodistas

Se informó sobre precios y mercados de la fluorita

SAN RAFAEL. — El doctor Osvaldo Chena, funcionario de la agencia de Promoción Minera de Malargüe, mantuvo una reunión con empresarios mineros de la zona, en la sucursal local del Banco Nacional de Desarrollo, oportunidad en que dio a conocer los precios actualizados de los minerales, y en lo que hace a la fluorita, anunció la posible recepción del mineral en San Rafael.

Con respecto a la fluorita, señaló que el mineral de baja ley en este momento no tiene mercado, ni interno ni internacional. En cambio señaló que la de calidad metalúrgica, tiene muy buen mercado interno, como así la baritina petrolera, de densidad 4.20, por la que se está pagando a 270 mil pesos la tonelada, que antes estaba en 145.000. En cambio, para la fluorita de calidad metalúrgica se está pagando a 240 mil pesos la tonelada, puesta en agencia.

Informó también de los precios actualizados para el cobre oxidado 3 por ciento; del cobre sulfurado, señalando que en la actualidad el único que compra cobre de baja ley en la Provincia es el banco. Para el primero señaló un precio de 43.600 la tonelada, mientras que para el cobre sulfurado a 47.800. En cambio para el cobre de fundición directa, con ley 10 por ciento, a 254.470 la tonelada, y por plata contenida, en más de 50 gramos por tonelada, a 4.800 el kilogramo y por el contenido de oro, a 200 pesos el gramo y aclaró que tiene penalidades la presencia de arsénico, antimonio, cloro y zinc.

Con relación a la fluorita, señaló que en la actualidad se recibe solamente en Malargüe, pagándose el 80 por ciento a la recepción y el 20 por ciento al efectuar la liquidación. Al respecto destacó la inquietud de la Agencia de receptar también el mencionado mineral en San Rafael, para lo cual se está tratando de ubicar el lugar adecuado que cuente con agua, energía y fácil acceso al ferrocarril. Acotó que la idea va más allá de la sola percepción, ya que el mineral proveniente de La Escondida y 25 de Mayo, sale muy sucio y contaminado con arcillas y silicio, de ahí que la idea es instalar una planta de preparación dotada del lavado, trituradora, zarandas rotativas y cinta transportadora.

Finalmente señaló que las autoridades centrales le habían pedido un proyecto regional, en las funciones que se vienen cumpliendo que no son solamente la compra de minerales sino la promoción en general, y al respecto dijo que la planta a instalar en San Rafael sería el proyecto principal a presentar, el que se iniciará de inmediato con la recepción para cumplir los restantes procesos de la planta de acuerdo a como responda la actividad privada.

Ampliación de avenida Mitre

SAN RAFAEL. — La Unión Vecinal "Don Bosco" ha cursado una nota al ministro de Gobierno, doctor Rafael César Tabanera, en que reitera su posición contraria a los trabajos de ampliación de la avenida Mitre que viene realizando la Municipalidad, y pide que se efectúe un estudio sobre las necesidades que reclaman los accesos a la ciudad.

Referido al mismo tema, ha denunciado a la Dirección de Bosques la tarea de trasplante de árboles que la Comuna ha efectuado en ese sector, para dar mayor amplitud a las calles laterales que se están construyendo.

Políticas

Partido Justicialista

Acto del 17. — **SAN RAFAEL.** — Durante una reunión extraordinaria realizada en la sede partidaria, se dispuso abrir un registro de afiliados y simpatizantes que deseen viajar a Buenos Aires para participar de los actos que se realizarán el 17, oportunidad en que la jefe de Estado, señora María Estela Martínez de Perón, dirigirá la palabra al pueblo. Se destaca que tal iniciativa está supeditada a las disposiciones que adopten las autoridades de la conducción nacional.

Por otra parte, la comisión especial designada al efecto continúa trabajando en la preparación de los actos del 17, que se realizaron en el local de la ex-fábrica "La Alegría", de El Toledano, al mediodía.

Movimiento de Integración y Desarrollo

Junta de la Juventud. — Durante una reunión efectuada en el local partidario se dejó constituida la Junta Provisoria de la Juventud, que quedó así integrada: presidente, doctor Alejandro A. Sarrailh; secretario general, José M. Llandete; secretario de actas, Ana María Pérez; de Propaganda y Prensa, Jorge Méndez y Nelly L. Pérez y vocales: Joaquín Llandete, Eduardo Pérez, Jorge E. Covarrubias (h), Estela Pérez, Virginia Casatti, Nora Videla, Melisa Pérez, Carlos Díaz, Sergio Garino, Mario Porta, José Arregui y Raúl Llandete.

Carlos A. Petit
presenta:
Compañía Argentina de Revistas
Dringue Farías
Vicente Rubino
Mirtha Amat
en:
Vamos Argentina Todavía
Roberto García Ramos, Lynn Alison, Graciela Buttaro, Carlos Reyes, Cecilia Canale, Grissel Ducal, Teresa Caxias y la actuación especial de la vedette ADRIANA PARETS. Presenación de Nélida Palacio y Maurin.
HOY
noche 21.30 horas. Mañana 21, 23 y trasnoche. Domingo despedida 18.30 y 21.30.
Teatro AVENIDA

San Martín

Inician hoy jornadas de obstetricia

SAN MARTIN. — Hoy a las 9.30, darán comienzo las 13ª Jornadas de Obstetricia y las 9ª Jornadas de Ginecología, organizadas por el Servicio de Maternidad del Hospital Regional San Martín, y auspiciadas por el Gobierno de la Provincia, Ministerio de Bienestar Social, Círculo Médico del Este y Círculo Obstétrico de San Martín.

La jornada se desarrollará de la siguiente manera: a las 9.30, atención del parto en presentación pelviana, por el doctor Juan José Báez, profesor de la Universidad Nacional de Buenos Aires; a las 10.30, metrorragias, por hiperplasia de endometrio, por el doctor Roque Oscar Bruno, profesor de la Universidad Nacional de Buenos Aires; a las 11.30, colposcopia; fundamentos y técnica; clasificación de la sospecha colposcópica, por el doctor Miguel Tatti, profesor de la Universidad Nacional de Buenos Aires.

Almuerzo en la Bodega Regional, y a las 16.30, Hemorragia en la segunda mitad del embarazo, por el profesor Báez; a las 17.30, manejo de la pareja estéril, por el profesor Bruno; a las 18.30, metodología de la pesquisa de displasias y estados iniciales del cuello uterino.

Mañana, a las 9, alimentación de la embarazada, por el profesor Báez; a las 10, factor cervical en la esterilidad femenina, por el profesor Bruno; a las 11, tratamiento de los estadios iniciales del c.a. de cuello uterino, por el profesor Tatti. Finalmente almuerzo en la Bodega Regional.

Actos de la semana de la juventud

PALMIRA, San Martín. — Organizado por el Ateneo San Pablo, con la colaboración del Club Leo y Centro de Cultura, proseguirán mañana los actos de la 11ª Semana de la Juventud. A las 9, seguirá el campeonato deportivo y a las 21, se llevará a cabo el baile y la elección de la reina del Ateneo San Pablo; el domingo, a las 19, inauguración de alegorías en avenida Italia y Colón; a las 20, farándula acuática en el lago del club "Martín Pescador"; fuegos artificiales; el 14, a las 20, conferencia; el 16, a las 20, cine-debate; el 17, a las 20, audiovisual; el 18, a las 21 baile de las reinas; el 19, a las 10, campeonato de ajedrez; a las 18, maratón; a las 20, elección y coronación de la reina de la juventud; entrega de premios.

Valle de Uco

San Carlos

Créditos para finalizar 34 viviendas

SAN CARLOS. — Ante gestiones efectuadas por el comisionado municipal, señor Francisco Miguel Marinelli, el Banco de Mendoza, a través de su titular, señor Octavio Persio, asistirá crediticiamente a pobladores de la zona quienes, ante el alza de costos en la construcción, se han visto forzados a suspender la terminación de sus viviendas.

En un comunicado emitido por el Banco se expresa que la entidad "se encuentra consustanciada con el pueblo de la provincia y siempre que le es posible acude con su aporte a la solución de los problemas existentes. La banca —agrega— debe cumplir una función eminentemente social porque tiene la responsabilidad de orientar el destino del crédito en resguardo de todos los grupos sociales".

Con la medida, se concluirán 34 viviendas de una zona alejada y para familias de bajos recursos económicos.

El señor Persio entregará los beneficios hoy, a las 10.30, en Eugenio Bustos.

Rivadavia

Los festejos del "Día de la Raza"

RIVADAVIA. — La Asociación Española de Socorros Mutuos de esta ciudad, dio a conocer el programa de festejos que se realizarán en este departamento el 12 del corriente mes con motivo de celebrarse el Día de la Raza.

A las 10, en la iglesia San Isidro Labrador se rezará una misa por los socios fallecidos.

A las 13, en la sede de la entidad, se servirá un almuerzo de confraternidad. Hablará el presidente de la Asociación, señor Clemente Seoane que se referirá al acontecimiento y se desarrollará luego, un espectáculo artístico con bailes y canciones folklóricas nacionales y españolas.

Donaciones

RIVADAVIA. — Por iniciativa del Club Colegial de la Escuela Nacional de Comercio de esta ciudad, ese establecimiento concretó recientemente una donación de juguetes y ropas destinadas a familias residentes en las villas inestables denominadas Brandsen y Matadero, situadas en la periferia de la cabecera departamental.

Para hacer efectiva la donación, se hicieron presente en esas barriadas personal directivo y un grupo de estudiantes de esa escuela.

Por otra parte informó la Escuela Provincial Nº 282 "Cornelio Saavedra" que funciona en el distrito La Libertad que la Cooperativa Eléctrica Popular de Rivadavia Limitada, ha donado recientemente dos lámparas a gas de mercurio con sus respectivas columnas.

Los artefactos han sido emplazados en los sectores del parque que el establecimiento posee en los aledaños al edificio que ocupa con lo cual se ha mejorado notablemente la estética del lugar.

Zona Este

La Paz

Las viviendas están terminadas y no se procede a la entrega

Reclamos de adjudicatarios del barrio de policías

LA PAZ. — Miembros de la comisión provisoria de adjudicatarios del barrio construido en esta por el Círculo de Suboficiales y Agentes de la Policía de Mendoza, reclaman por la falta de respuestas a sus requerimientos y por la entrega del mismo.

El barrio consta de 110 viviendas y está concluida una primera etapa de 32, que iban a ser entregadas a sus respectivos adjudicatarios el 4 de agosto último, pero por diversos motivos ello no se realizó.

En esa fecha la comisión entrevistó al interventor federal, doctor Luis María Rodríguez, planteándole diversos problemas sobre la adjudicación y su financiación, prometiendo el funcionario ocuparse de la situación ante las autoridades respectivas.

Señalaron los informantes que no obstante el tiempo transcurrido, aún no han recibido ninguna respuesta y se ha producido un silencio total con respecto a la adjudicación y entrega de las viviendas que están terminadas y listas para ser habitadas.

Santa Rosa

Destinan beneficios para el micro hospital

SANTA ROSA. — La comisión cooperadora del Centro de Salud Nº 72, que trabaja para integrar un microhospital, recibió beneficios obtenidos en los festejos patronales.

La presidenta de la institución, señorita Catalina Sifre, informó que como resultado de los beneficios originados en los actos realizados durante los festejos patronales últimos, la cooperadora ingresó la suma de $ 52.888,28.

Este aporte se originó en los actos benéficos preparados por distintas instituciones sociales, deportivas y de bien público, destacándose entre ellas el Club Social y Deportivo California del Este; el Club Social y Deportivo La Dormida; la Confederación Mendocina de Hockey sobre Patines; la Liga Santarrosina de Fútbol; la Municipalidad local; la firma Singer y otras que, mediante festivales y actos populares, lograron reunir aquellos fondos.

Con estos fondos, y otras reservas que posee la entidad cooperadora, adquirirán un equipo para montar el consultorio odontológico del Centro de Salud; donde se proyecta la integración del anhelado microhospital.

CINTAS PARA REGALOS
Muky S.R.L.
pidalas en las buenas casas del ramo
DISTRIBUYE:
papelera Huarpes
P. Mendocinas 836/38
Tel. 290974 - Mendoza

Compañía de Seguros
"La Franco Argentina" S. A.
HIPOLITO YRIGOYEN 476 — BUENOS AIRES
CONVOCATORIA
Se convoca a los Señores Accionistas a la Asamblea Ordinaria para el día 31 de octubre de 1975, a las 10 horas, en el domicilio social Hipólito Yrigoyen 476, Capital Federal, para tratar el siguiente
ORDEN DEL DIA
1º — Designación de dos accionistas escrutadores y de dos accionistas para que firmen el acta de la asamblea.
2º — Consideración de la actualización contable ley 19.742.
3º — Lectura y consideración de la memoria, inventario, balance general, demostración de la cuenta de ganancias y pérdidas e informe de la comisión fiscalizadora.
4º — Remuneración del directorio y de la comisión fiscalizadora y destino del saldo de utilidades.
5º — Determinación del número de directores que actuarán durante el ejercicio.
6º — Designación de los directores que correspondan y de los síndicos titulares y suplentes que integrarán la comisión fiscalizadora.
7º — Aumento del capital social.
Buenos Aires, setiembre 30 de 1975.
EL DIRECTORIO.
NOTA - Los señores Accionistas que deseen asistir a la Asamblea o hacerse representar en ella, deberán depositar sus acciones o un certificado del depósito de las mismas en un Banco, hasta tres días antes del fijado para su celebración en las cajas de la Sociedad, Hipólito Yrigoyen Nº 476.
10|10|C|869|14|10

SINDICATO DE VENDEDORES DE DIARIOS Y REVISTAS DE MENDOZA - SEC. SAN RAFAEL
Con personería Gremial Nº 898 - Personería Jurídica Nº 4.319
Adherida a F. V. D. R. R. A. y C. G. T.
ORTIZ DE ROSAS 168 — SAN RAFAEL (Mza.)
Convocatoria a Asamblea General Ordinaria
La comisión directiva del gremio, en reunión de sus miembros efectuada el día 6 del corriente mes y año, resolvió:
CONVOCAR a todos los afiliados a la organización, en condiciones estatutarias, a asamblea general ordinaria, en primera convocatoria, para el día 10 de noviembre de 1975, a las 21 horas, la que se llevará a cabo en la sede sindical de calle Ortiz de Rosas 168 de ciudad, a efectos de considerar y resolver sobre los puntos del siguiente:
ORDEN DEL DIA:
1º — Lectura del acta de la asamblea ordinaria anterior.
2º — Designación junta electoral, tres (3) miembros y fijación de fecha de convocatoria a elecciones generales de autoridades por el período 1975/1979, de acuerdo a las disposiciones del Art. 71 del estatuto vigente.
3º — Designación de dos (2) socios asambleístas presentes para suscribir el acta.
Ciudad de San Rafael, 6 de octubre de 1975.
Por la comisión directiva:
ROBERTO RIVERO — Vocal Titular Primero
MANUEL PEREZ — Secretario General
Nota: Conforme lo determina el Art. 50 del estatuto social vigente, el "quórum" de la asamblea lo constituye, a la hora de citación, la mitad más uno de los socios cotizantes; luego de una (1) hora de espera, con el treinta por ciento (30 %) de los mismos en condiciones estatutarias.
10|10|F|97992|10|10

Municipalidad de General Alvear
Llama a Concurso para cubrir las siguientes vacantes:
2 (Dos) Agrupamiento: Administrativo - Tramo: Ejecución. Categoría 4 (Cuatro) - Sección Contaduría.
REQUISITOS: Título Secundario.
INSCRIPCION: 9 al 16-10-75, en Oficinas de Personal de la Municipalidad.
9|10|F|97910|10|10

IMPUESTO INMOBILIARIO
- Contribución Directa -
AÑO 1975
Su Pago Podrá Efectuarse a Partir del 29/9/75
1) ENVIO DE BOLETOS A DOMICILIO Y PAGO EN BANCOS
— Si recibieron boleto año 1975, pagar en:
— Banco de Previsión Social (Casa Matriz, Sucursales y Agencias).
— Banco de Mendoza (Casa Matriz, Sucursales y Agencias).
— Dirección de Rentas, Delegaciones y Receptorías.
— Si no lo recibieron:
— Concurrir a la Dirección General de Rentas e sus Delegaciones con el comprobante del último pago efectuado.
— Si se desconoce el Nº de padrón, por adquisición reciente del inmueble:
— Concurrir a la Dirección General de Rentas con la escritura de compra.
2) FORMA DE PAGO
— Antes del 14/11/75:
— Con el 10% de descuento (importe a pagar calculado mecánicamente e impreso en el boleto en el casillero NETO A PAGAR).
— Desde el 15/11/75 al 15/12/75:
— Sin descuentos
— A partir del 16/12/75:
— Con los recargos que establecen las disposiciones vigentes.
3) BALDIOS URBANOS
— Se liquidan con un adicional del 200%
— Si figurara como baldío y no lo es, deberán denunciarse las mejoras introducidas en el inmueble en la Dirección de Rentas o sus Delegaciones
IMPORTANTE: Denuncie o actualice su Domicilio en el boleto de pago del impuesto.
DIRECCION DE RENTAS
INTERVENCION FEDERAL EN MENDOZA
8|10|F|97566|12|10|A

FINANPRES S.R.L.
Créditos Personales en Efectivo
Trámites 48 Horas — COLON 241 - MZA.
9|10|C|883|13|10|A

Notas Sociales

Casamientos

En la catedral de Nuestra Señora de Loreto, el padre Fernando Peñalva bendecirá hoy, a las 21.45, el casamiento de la señorita Silvia Stella Silvestrini Tutor y el señor Carlos Enrique Blayotta Peña. Apadrinarán la ceremonia el doctor Roberto Luis Costanzo y su señora Marta Angélica Silvestrini.

—El padre Daniel Correa consagrará la boda de la señorita María Inés Francese y el señor Marcos Lubowiecki hoy, a las 20.30, en la parroquia de Nuestra Señora del Perpetuo Socorro, de Chacras de Coria. Serán padrinos por la novia, la señora Victoria Signor de Francese y el señor Delfor López y, por el novio, el señor Antonio Lubowiecki y la señora Helena de Tarnawski.

—Será bendecido hoy, a las 12, en la iglesia San Pío X, de San Martín, el matrimonio de la señorita Marina Torriglia y el señor Nicolás C. Barrera. Actuarán como padrinos los señores Juan Carlos Torriglia y su señora Antonia de la Fuente y Brígido Barrera y su señora Dominga Aguirre.

—Hoy se efectuará el casamiento civil de la señorita Liliana Dumit Seguel y el señor José Luis Rodríguez. Oficiarán de testigos la señorita Norma Rosaspina y el señor Raúl Ceballos. La ceremonia religiosa tendrá lugar en la parroquia de Nuestra Señora de Lourdes, mañana, a las 22.30.

Bodas de plata

Con una misa de acción de gracias, ofrecida por sus hijos y nietos, que se oficiará pasado mañana, a las 20, en la parroquia de Nuestra Señora del Líbano, celebrarán las bodas de plata el doctor Carlos Mario Fernández Almeida y su señora Estela Ronchetti Larraburú.

Compromiso

El padre Juan Brissio rezará una misa hoy, a las 19.45, en la capilla del Colegio María Auxiliadora, en cuyo transcurso se formalizará el compromiso de la señorita Margarita María Berruezo Alonso y el señor Roberto José González Famiglini.

Reunión

El doctor Julio Reta y su señora María Ester Marcó Molinero reunieron ayer en el Golf Club Andino, a las amistades de sus hijas María Virginia y María Carolina, quienes festejaron sus cumpleaños.

Alejandrina Gallegos de Balloffet

Su fallecimiento. — Ha fallecido ayer la señora Alejandrina Gallegos de Balloffet. Es manifiesto el dolor que provoco su deceso. Y es justo que así sea, porque la extinta se hallaba íntimamente ligada a nuestras tradiciones más puras, a nuestro acervo cultural y científico y al desarrollo estético de la capital mendocina. Fue una auténtica representante de los caros valores humanos de nuestra comunidad. Tanto por lo que heredó de sus antepasados, como por lo que aprehendió su espíritu exquisito y sensible. Supo además adelantarse a su época y vivir con dimensión de porvenir. En ella se conjugaba armoniosamente la mujer del hogar, la esposa abnegada y comprensiva, la madre tierna e inteligente. Afortunada unión que le permitió llevar a cabo realizaciones muy provechosas que repercutieron en la honrosa trayectoria de su esposo e hijos. Sus labores de dueña de casa no entorpecieron su inclinación por el arte, pintaba con maestría.

En la pausa de sus inquietudes artísticas, se dedicó en profundidad a la acción benéfica y religiosa. Durante 25 años fue presidenta de la Asociación Damas Pro-Glorias Mendocinas y en el transcurso de esa gestión se concretó la construcción del actual edificio del Museo "General San Martín", que hasta ese momento había funcionado en locales precarios. Por largos años también fue tesorera y gran benefactora del Hogar de Ancianos "San Vicente de Paul". En esta labor acompañó a las primeras presidentas, respectivamente, señoras Enriqueta Delgado de Videla y Fanny Gallegos de de Rosas.

Al cabo de su función, mereció por parte de la nueva comisión una medalla de oro en premio a sus sacrificados e intensos servicios en bien de los ancianos. Fue asimismo tesorera de la Cofradía de la Virgen del Carmen de Cuyo, de quien recibió el título de socia emérita.

En cada obra que realizó, en cada cargo que desempeñó, dejó estampada su bondad, su caridad, su sencillez, su desinterés, propios de una formación superior y cristiana.

Contrajo matrimonio con el doctor Julio Balloffet, hijo del ingeniero francés del mismo nombre que proyectó el trazado de la ciudad de Mendoza después del terremoto de 1861.

La señora de Balloffet fue hija del doctor Ventura Gallegos, ex rector del Colegio Nacional, y de doña Matilde Moyano, nieta del general Juan Cornelio Moyano, primer gobernador constitucional de la Provincia, progenitores que por amistad se hallaban entrañablemente ligados al fundador de este diario, doctor Adolfo Calle, y a sus hijos.

De su matrimonio nacieron tres hijos, que viajaban periódicamente a verla, más aún cuando empezó a decaer su salud. Dos de ellos, Julio y Jorge, son generales; y el menor Armando, ingeniero. Los tres vivieron para esa madre que tanto les había dado, y en esa medida trataron de devolverle los desvelos y ternuras prodigados.

Habrá una misa de cuerpo presente hoy, a las 10, en la capilla del Hogar de Ancianos "San Vicente de Paul", y otra mañana, a las 19, en la basílica de San Francisco, ofrecida por la Sociedad de Damas de la Virgen del Carmen de Cuyo. El sepelio de sus restos se efectuará a las 11, en el cementerio de la Capital.

Demostraciones

El doctor Alfredo Bianchi Ozán y su señora Ruth Kraushaar y el señor Jorge Norton y su señora María Elena Bianchi Ozán ofrecieron anoche una comida a la señorita Diana Elizabeth Rutini y al señor Martín Alberto Cano Ozán, quienes en breve contraerán matrimonio. Por su parte, el doctor Carlos de la Rosa y su señora Liliana Pareja Godoy les brindarán hoy una copa de champaña.

—Con motivo de cumplir treinta años de matrimonio el señor Diego Agustín Béccares y su señora Lilia Palacios, las socias de la Cofradía de la Virgen del Valle los agasajarán con una comida mañana, a las 22, en un restaurante del parque General San Martín. Las adhesiones se reciben por el teléfono 216212.

Rotary Club

La rueda esposas de rotarios de Godoy Cruz, que preside la señora Inés Fernández de Villalón, secundada por las señoras Delia Oviedo de Lopresti, Alida Sabina Gervaudo de Soto y Olga Cuervo de Verdié, han organizado una comida benéfica que se servirá mañana, a las 21, en el Club Alemán "Carlos Fader".

Enfermos

Guarda cama la señora Teresita Calise de Guevara de la Reta. Se encuentra bien, así como su hijo Juan Manuel.

—Enfermo delicado el señor Paulino Guevara.

—Es satisfactorio el estado de la señora Marta Alonso Palma de Rodríguez y el de su hija Emiliana.

Viajeros

De Buenos Aires el general Julio Balloffet y su señora Graciela Baldassarre.

De Buenos Aires la señora Hortensia de San Martín de Varas Gazari.

—De Buenos Aires la señora María Elena Brunella de Minoprio.

—De Chile el señor Luis Guillermo Correa y su señora Martha Cremaschi, el doctor Alberto Vila Ortega y su señora Silvia Moreno.

—A México el señor Costantino Caraganópulos y su señora Dolores Teresa López y López.

—A Bariloche el señor Jorge Luis Herrera y su reñora Marta Brugaletta Molinas.

—A Buenos Aires la señora Susana Andino Pavlovsky de Mazza.

—De Pehuajó el señor Francisco Martínez Gómez y las señoras Lilia Martínez de Kielmayer, Rita Martínez de Sagües y su hija Sonia Liliana.

—A Europa la señora Nazarena Romani de Ramón y los señores José Ramón y Vilermo Romani.

Misas y funerales

Se oficiarán misas:

Hoy, a las 19, en la Catedral de Nuestra Señora de Loreto por las almas de monseñor Cleto Zabalza y de las señoras Damasa Zabalza de Arizu y Clara Arizu de de la Vega Ocampo, ofrecida por la Cofradía de la Virgen del Pilar.

—Hoy, a las 19,30, en la capilla del Colegio María Auxiliadora, por el alma de la señora María Teresa Fernández de Vargas Videla.

—Pasado mañana, a las 20, en la iglesia de la Compañía de Jesús, por las almas de las señoras María Enriqueta Mayer Villanueva de Furlani, Marta Lucía Ceretti Cubillos de Stura, María Elina García Godoy de Peña y Lilio y de la señorita Carmen Moyano Llerena. El oficio estará a cargo del padre Luis Moyano Llerena.

—Pasado mañana, a las 19 en la capilla del Colegio San Pedro Nolasco de las Hermanas Mercedarias (Córdoba 422), por el alma del señor Jesús Tristán, en el primer aniversario de su fallecimiento.

—Pasado mañana, a las 11, en el local de la Escuela República de Chile, por el alma de la señora Marta Lucía Ceretti de Stura, ofrecida por la señora Marta Mayorga de Aguirre.

—Mañana, a las 20, en la parroquia de San Agustín, por el alma del señor Juan Barranco Otero.

—Hoy, a las 9, en la parroquia de Nuestra Señora de Luján, por el alma del señor Jorge Adrián Godoy.

—Hoy, a las 20,30, en la parroquia de Santo Domingo, por el alma del señor Juan Pastorino.

Recital de Tito Francia y Andrés Krisak

La Dirección de Cultura de la Municipalidad de la Capital presentará hoy, a partir de las 21.30, en el teatro Julio Quintanilla, un recital de música popular. Estará a cargo de Tito Francia, en gutiarra y de Andrés Krisak, bandoneón. La presentación y relatos los efectuará la locutora Lila Levinson.

El programa es el siguiente: "El choclo" de Villoldo; "Polaqueando", (estreno), de Andrés Krisak; "La casita de mis viejos" de Cobián; "Triunfal" de Piazzola; "El entrerriano" de Mendizábal; "Los mareados" de Cobián; "La cumparsita" de Matos Rodríguez; "Inspiración" de Paulos - Rubinstein; "Don Goyo" de Bertein; "Hoy, Buenos Aires"; "Quejas de bandoneón" de Juan de Dios Filiberto y "Danzarín" de Julián Plaza.

La entrada será libre.

En la Escuela de Artes actúa hoy un coro

En la Escuela Superior de Artes de la Universidad Nacional de Cuyo hoy, a partir de las 19.15, el coro del Instituto Goethe, con dirección del maestro Perotti, ofrecerá un concierto.

Anteriormente, a las 17.30, se dictará la segunda conferencia del ciclo de comunicaciones culturales. El tema a debatir entre el público asistente será "Diseño, arte y artesanía", dirigiendo el panel Elena Salas. Las demostraciones estarán a cargo de Letizia González, Chalo Tulián y Ricardo Colombano. Actuarán de panelistas Luis Sarale, Ricardo Gutiérrez y Marta Levoisier.

Recital de piano en Radio Nacional

Hoy, a las 22.05, en el auditorio de Radio Nacional Mendoza, Emilio Civit 460, la Escuela Superior de Música ofrecerá un recital de piano a cargo de Ramón Rodríguez Brito, con obras de Chopin y Ravel.

El público tendrá libre acceso al auditorio.

Hablarán hoy sobre pintura abstracta

Hoy, a partir de las 20, la filial Mendoza de la Sociedad Argentina de Letras, Artes y Ciencias, hará una reunión cultural en su sede de La Pampa 95, ciudad. El artista plástico Elléale Gerardi hablará sobre pintura abstracta.

Gerardi es profesor de dibujo de la Escuela Superior de Bellas Artes, ha presentado numerosas muestras pictóricas en nuestra provincia y en Buenos Aires y cultiva la poesía y la música. Es secretario del Sindicato Unico de los Trabajadores de la Cultura y presidente de la subcomisión de cultura del Club del Personal del Banco de Mendoza.

"Vamos Argentina todavía" en la sala del Avenida

Hoy, a partir de las 21.30, en el teatro Avenida, ofrecerá otra representación de la revista "Vamos Argentina todavía", la compañía que dirige Carlos A. Petit. Integran el elenco Dringue Farías, Vicente Rubino, Mirta Amat, Roberto G. Ramos, Lynn Alison, Graciela Buttaro, Carlos Reyes, Mikket Squar, Gissel Ducal, Cecilia Canale y la vedette Adriana Parets. También actúa la pareja de acróbatas Nélida Palacio y Maurín. El libro es original de Carlos A. Petit, Francisco Reimundo y Horacio Della Rocca.

Mañana habrá las siguientes funciones: a las 21, a las 23 y en trasnoche a la 1; el domingo actuará a las 18.30 y 21.30.

Guaymallén

Organizan los festejos vendimiales

GUAYMALLEN. — La Municipalidad con intervención del Departamento de Cultura y Difusión y a través de diversas comisiones, trabaja en procura de organizar los festejos vendimiales 1975/1976. En tal sentido y tras mantener reuniones con representantes de entidades de Guaymallén, delegados de éstas iniciarán contactos en jurisdicciones de Pedro Molina, Villa Nueva, Buena Nueva, Dorrego, etc., a fin de coordinar y llevar a cabo las selecciones de reinas vendimiales de instituciones y de distritos.

La Comuna invitó a uniones vecinales, unidades básicas, clubes, entidades civiles, etc., a programar y realizar las elecciones de sus soberanas para que de esta forma se vayan concretando con antelación los diversos pasos previos y se comunique por nota al Departamento de Cultura y Difusión las fechas designadas.

Multa

GUAYMALLEN. — La Municipalidad como consecuencia de una actuación de Inspección General, aplicó una multa de $ 300 a la firma Castellano y Romero, con domicilio en calle Araujo Nº 560, de Villa Nueva, por no haber realizado una serie de trabajos exigidos por emplazamiento en la propiedad de aquélla.

Maipú

Entidades de bien público

Club de Leones de General Gutiérrez. — El comité de damas de esta entidad ha organizado un desfile de modelos que se llevará a cabo mañana y tendrá por finalidad reunir fondos para sus obras de beneficencia. Las tarjetas pueden solicitarse a los teléfonos 260669, 972375, 972702 y 972927.

Las Heras

Sede del Consejo de Unidades Vecinales

LAS HERAS. — Hoy, a las 19, en una ceremonia a cumplirse en la intersección de calles San Miguel y Espejo, quedará inaugurada la sede del Consejo de Uniones Vecinales del departamento.

El acto contará con la asistencia —según se dijo— de autoridades municipales y los presidentes de las 35 uniones vecinales de Las Heras.

En la oportunidad, se dejará abierta la inscripción para postulantes a las casas que en número de 600 hará construir el ente rector de las vecinales. El barrio denominado "Santa Rosa" ubicará en calle Perú, entre Rawson y Santa Rosa, a 700 metros de la plaza departamental. Será construido por el Plan 17 de Octubre. Se nos informó que los interesados podrán inscribirse debiendo integrar la suma de dos millones de pesos moneda nacional, lo que podrán hacer hasta en diez cuotas.

Se realizará un festival folklórico

LAS HERAS. — Hoy, a las 20.45, en el salón de actos de la Municipalidad, el personal directivo, docente y la comisión de exalumnos de la escuela 13-D "Dr. Vicente J. B. Polimeni" han organizado un festival folklórico de carácter benéfico. Los fondos que se recauden serán destinados a la instalación de talleres artesanales.

Este establecimiento tiene como objetivo la educación de niños discapacitados y la creación de los talleres posibilitará brindarles la orientación artesanal de un oficio.

El recital folklórico que estará a cargo del conjunto "Ecos del Ande", integrado por Armando Talquenca, Daniel Talquenca, Oscar Eduardo Butti y Roberto A. Lucero, interpretará 16 canciones divididas en cuatro entradas. Presentará Angel A. Gallegos.

Por otra parte la cooperadora de la Escuela Nacional de Educación Técnica Nº 1, ubicada en la intersección de calles Dr. Gailhac y Manuela Pedraza de este departamento, ha organizado un festival folklórico a llevarse a cabo mañana, a las 19, en el salón de actos del colegio Compañía de María, sito en calle San Martín 2460, de la ciudad.

Un aspecto de una de las salas en el día de la inauguración

Muestra de artistas plásticas de Mendoza

Después de mucho tiempo las galerías de exposición de la Biblioteca Pública General San Martín han vuelto a ser utilizadas para el fin con el que fueron creadas. Se inauguró allí una muestra de ochenta obras de arte pertenecientes a diecisiete artistas plásticas radicadas en Mendoza, esto en adhesión al "Año Internacional de la Mujer".

En el acto de apertura hablaron el director de la Biblioteca, señor Jorge I. Segura; por la Sociedad de Artistas Plásticos de Mendoza, la señora Mimí Alvarez Rojas; por la SADE, la señora Yolanda Garay de Montalto, y por el consejo de administración de la cooperativa que organizó la exhibición, la señora Zulema de Roitman.

Presentaron trabajos las siguientes artistas: Mabel Vetri, "Claustro" y "Jardín" (óleos); Elian Molinelli de Driban, "El hippi" y "Los amantes" (cobres batidos); Rosa Antonietti de Filippini, "América", "Maternidad", "Virgen", "Tropical" (esculturas) y "Gato" (cerámica), además de sus siete libros de que es autora: "Compulsión de canto y piedra", "La catedral quebrada", "Americano de la vereda de aquí", "El barrio de papel", "Viña en celo", "El hijo de cobre" y "Soma y sema (El cuerpo es un ataúd)"; Rosa Arturo, "Beatriz", "India guancayo" y "Envuelta en la tormenta" (grabados); Alicia Farkas, "Orilla de la tierra" (óleo), "La columna" y "Figura" (batiks); Alba de Ficarra, "Ocaso", "Agreste", "Pampeano", "Poesía", "Furia", "Paz" "Desnudo", "Totoral", "Silvestres", "Recuerdo", "Antes, la lluvia", "Mateando", "Fantasía", "Silencio", "En pos de:" "Vecinos del mar" y "Humildes", todos óleos; Sonia Chaca "Pólipo-polípero", "Sociedad interplanetaria del mate", "Mega-teritos", "Batracio-burgueson" y "Cristo de dos cabezas" (dibujos en tinta y grafito); Nilda Yussen, "Maternidad campesina" y "Chan-chan" (cerámicas); María Julia Egea, "Un rayo de sol" (tinta), "Mamita querida" (acuarela) y "Un paisaje misterioso" (témpera); Mimí Alvarez Rojas, "Hermanas", "Unisex" y "Frutera con candelabros" (cerámicas); Dora Cecco, "Estando en baile", "Los niños", "Quebrada" y "Juego de niños" (óleos) y "La nativa" (grabado); Nené Citón, "Otoño en Potrerillos", "Estudio", "Caminito del rancho", "Serranía" y "Naturaleza muerta" (óleos) y "Girasoles" y "Primavera" (témperas); Elvira Gutiérrez, "Devenir" y "El triunfo" (dibujos), "4 de abril de 1972" (estampa a rodillo) y "Maquihombre" (chapa batida); Noemí Barchilón de Segal, "Niño jugando" y "Paisaje" (óleos); Zulema Irazu, "Paisaje" y "Figura"; María del C. Appicella de Taber, "Hombre", "Masculino y femenino", I, II, III, IV (todos grabados).

La exposición permanecerá habilitada hasta el 25 de este mes y se puede visitar de lunes a viernes, dentro de los horarios de 10 a 12 y de 19 a 21. Los sábados, de 15 a 19. Organizó la muestra la Asociación de Crédito Mendoza Cooperativa Limitada.

Departamentales

El presidente de la entidad departamental, Isaac Berman, habla durante el acto de inauguración del establecimiento.

El Club de Leones y su escuela artesanal

GUAYMALLEN. — El Club de Leones de este departamento inauguró una escuela artesanal, haciendo coincidir la fecha del acto —8 de octubre— con el día mundial del servicio leonístico que festejaron más de un millón de leones de todo el mundo.

Los cursos, que oficialmente comenzarán mañana comprenderán dos especialidades: la de madera y la referida al trabajo de metales. La primera estará a cargo del profesor Hernán Barroso y se ocupará de talla y patinado de madera, además de la construcción, por parte de los alumnos, de sus propias herramientas.

En tanto, los profesores Ricardo Marino y Estéban Hafner se harán cargo de la instrucción sobre aprendizaje de batido, cincelado y patinado de metales.

La Escuela Leonística Artesanal, que funcionará en el local de calle Godoy Cruz, esquina Libertad, Villa Nueva, admitirá a alrededor de 60 alumnos. Los jóvenes de escasos recursos serán becados en un 50 por ciento; el resto abonará una cuota que servirá fundamentalmente para solucionar el problema económico de los primeros.

La institución se hará cargo de la fiscalización y dirección del instituto, además de aportar los elementos necesarios para su desarrollo. La comercialización de lo que en la escuela se fabrique posibilitará —refirieron sus organizadores— la ampliación de la enseñanza al repujado en cuero y para la realización de obras leonísticas comunitarias.

Los gestores de la iniciativa explican que su propósito es dar un oficio a los jóvenes y que esa actividad les permita obtener buenos ingresos. "También ambicionamos —refieren— junto con los profesores, verdaderos artistas, impedir que la labor artesanal, un arte, quede sin cultores".

Al acto formal de inauguración de los cursos asistieron el gobernador del distrito 0-1, Héctor Mosconi; el vicegobernador de la región E, Manuel Ruiz López; el jefe de zona (región E), Estéban Pistone; directivos de otras entidades de servicio, empresarios del medio y asociados del club local. Fueron recibidos por el presidente del club de Leones de Guaymallén, ingeniero Isaac Berman.

El señor Mosconi y el ingeniero Berman fueron los únicos oradores de la reunión, que culminó con un lunch.

Exhortación

GUAYMALLEN. — Las autoridades municipales de Guaymallén han exhortado a la población del departamento para que eviten arrojar aguas servidas a las cunetas y toda clase de residuos y desechos. Ello conspira —dice— contra el mantenimiento de un buen estado sanitario general y convierte a los cauces de riego en foco de contaminación ambiental.

Esa situación adquirirá características de gravedad con la llegada de la época estival. Por ello, la Comuna solicita que en las zonas donde existan cloacas, se realicen las conexiones reglamentarias o bien se adopten las medidas que las disposiciones en vigencia aconsejan. Advierte que los inspectores municipales están realizando numerosos emplazamientos en tal sentido y que de no obtenerse resultados positivos, se aplicarán con todo rigor sanciones pecuniarias, dándose a publicidad nombre de los infractores y penas aplicadas.

Godoy Cruz

Visita de 100 soldados de Puente del Inca

GODOY CRUZ. — Cien soldados de la Compañía de Esquiadores de Alta Montaña "Teniente Primero Francisco Ibáñez", con asiento en Puente del Inca, efectuaron una gira por el departamento al mando del mayor Enrique Blas Gómez Saá, y acompañados por autoridades comunales.

En primer término asistieron a la proyección del film "Godoy Cruz 175" en el salón de actos de la Dirección de Educación y Deportes, referido a tareas específicas de la Municipalidad y luego concurrieron a un establecimiento industrial para informarse respecto del proceso de elaboración de la cerveza, para recorrer luego diversos barrios y obras de pavimentación.

Finalmente, en el Centro de Salud "José Ignacio Rucci", el comisionado municipal se unió a la comitiva y pronunció unas palabras referidas a la satisfacción que le producía la visita del grupo de la Compañía de Esquiadores, que respondió el mayor Gómez Saá.

Luján

Donación a un centro materno

CHACRAS DE CORIA - Luján. — La Rueda Interna del Rotary Club de esta localidad entregará mañana, a las 17, al Centro Materno Infantil Nº 10, una estufa esterilizadora.

PARA MAMA MODERNA

...y de FELIPE que son las mejores!

Una peluca de Felipe: el único regalo que mamá puede recibir primero y elegir después.

Felipe Sinopoli
Av. San Martín 908
Mendoza

La Bodega del 900
Domingo ALMUERZO y CENA de la Hispanidad

• Gran menú • Sensacional show
RESERVAS Tels. 262773 262775
AVDA. de ACCESO y URQUIZA Villa Nueva

SENSACIONAL..!
ARGENTINO LUNA
ACTUA HOY - 21 HORAS
TEATRO CITY - Centro Galería Tonsa
CON LA PARTICIPACION ESTELAR ADEMAS DE:

VIERNES
Dos para el Folklore
Golondrina Ruiz
Las Voces Vergelinas
SABADO
Carlos Coria y sus Guitarras
Golondrina Ruiz
Dos para el Folklore
DOMINGO
Dos para el Folklore
Golondrina Ruiz
Carlos Coria y sus Guitarras
El señor del FOLKLORE...!
Anima: ANDRES ARECO - Organiza:
SINDICATO DE MICROS Y OMNIBUS - MENDOZA
TELEFONOS: 292098 y 247232
ENTRADAS EN VENTA PRECIOS POPULARES
10|10|F|97989|12|10

FELICIDADES MAMÁ!
MESA DE NEROLITE Y 6 SILLAS tapizados, un regalo para mamá $ 2.990
JUEGO DE LIVING escandinavo para la reina del hogar $ 5.990
CAMA COLONIAL tapizada, con colchón. OFERTA especial para MAMÁ $ 2.890

MUEBLES VICOS
FABRICANTES
Avda. LIBERTAD 1282/90. Al lado del Correo
Tel. 261280 - Villa Nueva - Guaymallén
Amoblamientos de Cocinas...!! RECIOS DE FABRICA.

RESTAURANTE LA POSTA
MAGIO
* GRAN SHOW ARTISTICO FOLKLORICO
* Parrillada - Chivito - Pollo - Empanadas
* DOMINGOS: ALMUERZO
SAN MARTIN 1297 - TEL. 221311 - G.CRUZ
10|10|F|98073|10|10

SU REGALO PARA MAMÁ

Regalos ARLEQUIN
VIDELA CORREA 47 - MENDOZA
EXCLUSIVIDADES

ORLY REGALOS
• ALHAJAS EN PLATA
• BIJUTERIA FINA
• PORCELANAS
• LAMINAS IMPORTADAS
• CAJAS MUSICALES
• RELOJERIA
ORLY REGALOS
9 DE JULIO 1181
MZA.

FOTOS CARNET
FOTO ALADINO
EN SU NUEVO LOCAL
San Juan 1392 - Tel. 218285
Mendoza.
F|Pte.|A.

Cenas y Agasajos de Fin de Año
La Bodega del 900
YA ESTAMOS ACEPTANDO RESERVAS
CONSULTENOS CON TIEMPO
Tels. 262775 - 262773 AVDA. de ACCESO y URQUIZA - Villa Nueva
10|10|F|10|10

Para Mamá
Heladeras, Cocinas y Calefones DOMEC y ARTHUR MARTIN, Lavarropas DREAN, Purificadores para cocina! SUPER SPAR, Termotanque RHEEN
CREDITOS
L. CORATOLO e HIJOS • Buenos Aires 219 - Tel. 256054 - Mza.

LA CASONA
VIERNES, SABADO Y DOMINGO
CON LA ACTUACION ESTELAR DE
ATLANTIS
(Campeón Latino Americano de Magos)
TITO MARTINO
La voz del tango porteño
MARTES, MIERCOLES Y JUEVES CENA SHOW BAILABLE
en la animación del espectáculo la gracia y simpatía rojana de
MARIANO MORENO
Y GRAN ELENCO
San Martín Sur 905 • Telef. 224344 Godoy Cruz *RESERVE MESA DESPUES DE LAS 18

CINES Y TEATROS

CENTRO

AMERICA - Hoy de 14 a 24 hs. "ESPIAS" y "EL ULTIMO TREN".

AVENIDA - Hoy 21.30 hs. Compañía de Revistas Dringue Farías - Vicente Rubino, - Mirta Amat en "VAMOS ARGENTINA TODAVIA".

CARIBIAN - Hoy a las 21 hs. "Primera plana" y "Romeo y Julieta".

CENTER - Hoy de 14 a 24 horas. "TERREMOTO" y "DIBUJOS".

CITY. - HOY, 21.30 hs.: Gran Espectáculo Folklórico con Argentino Luna y extraordinario elenco.

CINEMA - Hoy de 14 a 24 hs. "ROBIN HOOD" y "EL ATLETA MAS GRANDE DEL MUNDO".

CONDOR - Hoy de 14 a 24 hs. "BELLE DE JOUR" y "UN VERANO PARA MATAR".

LAVALLE - HOY 14.30 a 24 hs. "UNA MUJER"; "LA PIEL DEL AMOR".

LUXOR - Hoy de 14 a 24 horas. "EL COLOSO DE ROMA" y "RUEGA A DIOS ANTES DE MORIR".

OPERA - Hoy de 14 a 24 hs. "EL COLOSO EN LLAMAS" y "LOS DINAMITEROS DE CHIPRE".

PREMIER - Hoy de 14 a 24 hs. "EL ATLETA MAS GRANDE DEL MUNDO" y "ROBIN HOOD".

REAL - Hoy a las 21 hs. "EL ARCHIVO DE ODESSA" y "EL EXTRA".

REX - Hoy de 14 a 24 hs. "LA HORA DE MARIA Y EL PAJARO DE ORO" y "LOS HEREDEROS".

ROXY - Hoy de 14 a 24 horas. "GOLPE BAJO" y "BARRIO CHINO".

SELECTRO - Hoy 21 hs. NOTICIARIO PANAMERICANO. 21.05: "AUTOCINE MON AMOUR". "LOS DIAS QUE ME DISTE".

INDEPENDENCIA - Ciclo de buen cine. - Hoy 21 hs.: "EL DIA DEL CHACAL" y "Un DIA DE SOL". Entrada general $ 7.

AUTOCINE BROADWAY - Hoy 21 hs. "Conserje en condominio" y "La última cruzada".

GRAN AUTOCINE MENDOZA - Hoy 21 hs. "Sinfonía mortal" y "La conversación".

EL CERRO - Autocine El Challao. Hoy a las 21.15 hs. "La Raulito". "Quebracho".

TEATROS

MUNICIPALIDAD de la Capital - Subsecretaría de Acción - Social - Dirección de Cultural. - Teatro Municipal "Julio Quintanilla V Ciclo de Música Popular, presenta recital de tango Tito Francia y Andrés Krisak. Entrada libre. Hoy a las 21.30 hs.

GODOY CRUZ

CEC. - Hoy 21 hs. "Minguito Tinguitella" y "No hay que aflojarle a la vida".

PLAZA - Hoy 21 hs. "No hay que aflojarle a la vida" y otro gran estreno.

SPORTSMAN - Hoy a las 21.15 "Marido en vacaciones" y "La gran ruta".

LAS HERAS

BELGRANO - Hoy a las 21.15 hs. "Nazareno Cruz y El Lobo" - "Cuando el amor llega".

GUAYMALLEN

VICTORIA - Hoy 21.15 hs. "3 locos en el supermercado" y "Los cuervos cavarán tu fosa".

MAIPU

ARGENTINO - Hoy a las 21.15 hs. "Más allá del sol" y "He nacido en la ribera".

IMPERIAL - Hoy 21 hs. "Minguito Tinguitella" y "No hay que aflojarle a la vida".

PALMIRA

COLON - Hoy a las 21 hs. "Operación Dragón" y "Locuras en el Oeste".

SAN MARTIN

CERVANTES - Hoy 21 hs. "Tintin en el templo del sol" y "La muerte cabalga sobre la colina".

MAYO - Hoy 21 hs. "La muerte camina con los tacos altos" y "Cuando es preciso ser hombre".

MONUMENTAL - Hoy 21.15 hs. "Los gauchos judíos" y "Santos Vega".

RIVADAVIA

DUCAL - Hoy 21.15 hs. "El conde de Montecristo" y "¿Ku-Fu? de Sicilia con furor".

LA CONSULTA

REAL - Hoy 21 hs. "Aeropuerto 75" y "Una inocente en la selva".

SAN RAFAEL

IDEAL - Hoy de 14 a 24 hs. "Petete y Trapito" y "Mil intentos y un invento".

EMPLEADO

para facturación y control de ventas y compras, persona mayor de 35 años, preferiblemente jubilado. Tratar: FRIGORIFICO ANTONICHELLI. - Mercado Central. Puestos: 8, 9, 10, 85 y 106.

10|10|T|7946|11|10

ORO

Compramos Mejor Precio

A PARTICULARES Y COMERCIANTES

GALERIA TONSA - LOCAL A-14

4|10|F|96415|18|10

HIERRO

Para la CONSTRUCCION

4,2-6-8 Y 10

ACINDAR

GURMENDI

Precios especiales a empresas constructoras y revendedores

SOMECA s.a.

SOCIEDAD MENDOCINA DE CALES Y AFINES

Urquiza 357 - Tel. 250158 Mza.

BAHIA BLANCA • PTO. MADRYN

TRELEW • COMODORO RIVADAVIA

MUDANZAS

MAQUINAS - CARGAS

TRANSPORTAMOS PERMANENTE

EXPRESO "DIAMANTE" Tel. 225965

ORO

SUPERO TODA OFERTA

$ 540.- COMPRUEBELO

JOYERIA MARTINEZ

San Martín y Alem - Gal. Rosso Local 9 (nueve).

8|10|C|688|14|10

Importante Empresa

necesita alquilar casa en radio de 1 kilómetro desde calles CALLAO y MITRE, de San Rafael, con las siguientes comodidades: 6 a 7 habitaciones, 1 cocina, 2 baños, 1 lavandería; con patio, servicio agua y luz. Ofertas al Teléfono 21545.

10|10|F|97963|13|10|A

Para Fraccionamiento en Origen

VENDO

—Equipo automático para llenado de botellas, completo, en perfecto estado, rendimiento 5.000 botellas/hora. Marca BURATO.

—Lavadora de botellas, reparado a nuevo, rendimiento 5.000 botellas|hora. Marca ACLOY. (Sistema Valmarco). Tratar: TELEFONO 241292.

10|10|C|76|11|10

CHAPAS - LATAS

Carrocerías pagamos contado hasta $ 2,00 el kg. PRENSA LAS HERAS. San Martín 3133. Las Heras. Teléf. 230448.

10|10|F|98075|13|10|A

CASAS VENDEMOS

Living comedor, 3 dormitorios, baño, cocina, amplio jardín, cochera.

MANDATARIA INMOBILIARIA - Espejo 231. Tel. 259554

10|10|F|98045|10|10

VEHICULOS

EN DESUSO PARA DESARMAR

Cualquier marca y estado compro. Contado inmediato

ITUZAINGO 2925

TELEFONO 216530

9|10|T|07890|10|10

CHAPA CANALETA GALVANIZADA

VARIAS MEDIDAS

de oferta $ 26 el kilo

SALTA 1935 — TEL. 259252 — MENDOZA

10|10|F|98048|10|10

ORO

PLATA-PLATINO-BRILLANTES

Análisis y Purificación de metales preciosos

Compra - Venta por mayor y Menor. Voy a domicilio. Asoc. a COVEMPA. - Sarmiento 50 Local 5 - Teléf. 244960 - Mza.

5|10|C|817|14|10

"BODEGA"

De ¼ Millones Litros

COMPRAMOS

"PROVINEG" S. R. L.

Av. San Martín 1070 - Loc. 10

Tels.: 243380 - 247575

10|10|F|98054|10|10

Tablones y Rollizos

PARA LA CONSTRUCCION

OFERTA

SALTA 1936 — TELEFONO 259252 — MENDOZA

10|10|F|98049|10|10

CAÑOS ESTRUCTURALES

20 x 20	20 x 40	
25 x 25	40 x 10	$ 39,00 EL KILO
30 x 30	80 x 40	(Incluido I.V.A.)
40 x 40	40 x 60	
15 x 25	20 x 60	
12 x 12	15 x 15	$ 49,00 EL KILO

(Incluido I.V.A.)

SALTA 1935 — TEL. 259252 — MENDOZA

10|10|F|98052|10|10

Alfredo GRISPO e HIJOS S.A.C.I.F.A.

CONCESIONARIO OFICIAL CITROEN

Unidades Usadas

MEHARI	74
FIAT 600	73
AMI 8	73
Furgoneta CITROEN	73
AMI 8	72
3CV	71-72
FIAT 600	70
3CV	70

VICENTE LOPEZ 443 por SALTA al 800 - Mza.

10|10|F|98069|10|10

COMPRAMOS

MAIPU - LUJAN

Propiedad 5 a 20 Has. con viña y/o olivos

Buen contado, y también entregamos a cuenta hermosa casa plena ciudad de Maipú, o no. "Provineg" S.R.L. Av. S. Martín 1070. Loc. 10. T. 243380-247575

10|10|F|98051|10|10

"MOTONIVELADORISTA"

MUY COMPETENTE — NECESITAMOS

CARRIL SARMIENTO 1342 - LUZURIAGA - MAIPU

10|10|F|98050|11|10

300 COLUMNAS DE HIERRO

IMPECABLES - VENDO. $ 25 Kg. 7 y 6 metros c/u. - J. MAZA 869 - Dorrego (Cerca puente Brasil).

10|10|C|290|10|10

ORO

HASTA $ 450 O F.

9 de Julio 1539 - Oficina 25 Asoc. a COVEMPA.

5|10|C|919|11|10

Rastrojero 1972

VENDO - CONTADO

LA PLATA 288 - MENDOZA

TELEFONO 250544

10|10|F|98067|11|10

Las Condes

ESCUDOS - DOLARES

9 DE JULIO 1189 - 3º Piso - Of. 25

10|10|F|98066|10|10

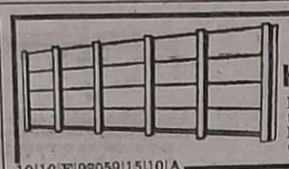

Cierre su Propiedad con Hormigón Vibrado "VAL-TER"

Fabricación de postes olímpicos. Gane tiempo y dinero - Evítese molestias. Lo entregamos totalmente instalado. CASTELLANOS 1019, Dorrego. T. 243992

10|10|F|98059|15|10|A

la pipa COMPRA ORO

$ 500.- O. F.

Asoc. a COVEMPA

G. TONSA LOC. A-23 entr. por Catamarca

6|10|F|97110|31|10-A.

TUNUYAN

VENTA DE TERRENOS

Villa Margarita Graciela, s/calle La Argentina. - Domingo 12 y 19 octubre. Hotel Mestre, 9 a 12 hs. Venta directa.

10|10|C|244|245|12|10/D

IMPORTANTE EMPRESA

NECESITA

DOS OFICIALES METALURGICOS

Con amplios conocimientos en estructuras

DOS OFICIALES SOLDADORES

Con aprobación de A y E., Y.P.F. o Gas del Estado

Inútil postularse sin sólida experiencia.

Presentarse hoy exclusivamente, de 17 a 19 hs., en: SAN LORENZO 261 - MENDOZA

10/10|F|98053|10|10

ORO

Alhajas - Pólizas

Moneda

O.F. 450

JOYERIA GOLD

ESPEJO 102

Asociado a COVEMPA

BOMBA

Profundidad 5 P., sin uso, y 35 m. caños 6. P acero. Vendo.

ITALIA 4451 - Villa Nueva

TELEFONO 260235

10|10|C|297|10|10

VINOS

COMPRAMOS VOLUMEN TOTAL

Tintos - Criollos - Blancos y Moscato Seco

NECOCHEA 31 - 2º Pº - Of. 2

TELEFONO 259378

8|10|C|872|873|10|10|D

Puntilla y Chacras de Coria

Vendo un departamento y una casa grande. Trato directo con dueño. Laprida y Tropero Sosa. Barrio La Merced - La Puntilla.

10|10|C|229|10|10

ORO

PAGO $ 550 Gr. OF.

RESCATO POLIZAS

JOYERIA BASSO

SAN JUAN 1359

8|10|C|777|14|10

GUIA PROFESIONAL

MEDICOS

Dr. KALIMAN
CLINICA GENERAL
Medicina Psicotomática - Consultas de 16 a 20 hs. Se atiende mutuales, Sgto. Cabral 706, Ciudad. Teléfono 290500. 15|4|F|50803|Pte.

Dr. OSCAR E. CAMINOS
Clínica y Cirugía - Obesidad - Várices - Vejez - Enf. Venéreas - Impotencia - Mutuales. Sarmiento 777. De 11 a 13 - 17 a 21 hs.
9|1|F|Pte.

Dres. SERAFIN PARRA MARIO ROITMAN
CLINICA MEDICA
Pulmón. Estómago. Hígado. Várices. T. E. 258218. Mutuales. Salta 1576.
2|10|F|95588|Pte.

Dr. RODOLFO S. ESCOBAR
CLINICO - CIRUJANO
Ap. Digestivo. Várices y Hemorroides. Paso de los Andes 520, Godoy Cruz. Mutuales c/turno. T. 225826.
1|10|F|Pte.-A.

Dr. RAMON O. ANASTASI
Clínico. Ex becario Instituto Marañón, Madrid. Nuevo domicilio: P. de la Reta 836. Dpto. "D", Ciudad. T. 245084. Lunes, miércoles y viernes de 17 a 21.
10|10|F|97916|10|10

APARATO DIGESTIVO

Dr. OMAR MUSRI
Atiende Mendoza: Sanatorio Policlínico Gueymallén - Tel. 218052. San Martín: Sanatorio Argentino, Rivadavia: Sanatorio Carrasco y Bertona.
6|2|F|62272|Pte.

Dr. NESTOR MATUSCHKA
Clínico. Aparato digestivo, hígado, estómago, intestino, hemorroides. Diariamente desde las 17. Turnos a los teléfonos 291752 y 248241. - Colón 185 - 4º Piso.
9|12|F|75176|Pte.

Dr. LUIS CHRABALOWSKI
Cirugía, Aparato dgestivo, Hígado, Vías biliares. Turnos: Jorge A. Calle 326. Tel. 214441. Ciudad.
6|5|F|Pte.-A.

VIAS URINARIAS

Dr. ALBERTO PABLO CORICA
ESPECIALIZADO EN EE. UU.
Enfermedades vías urinarias, Adultos y niños. Colón 532 - Turnos Teléfonos 240835 y 252553.
29|1|F|29090|Pte.

Dr. MANUEL BIANCHI
Riñón, vejiga, próstata y genitales. Esterilidad masculina. Turnos desde las 16 horas. Tel. 256234. - Agustín Alvarez 250.
4|6|F|66024|Pte.

Dr. IGNACIO J. ROMEO
CIRUGIA VIAS URINARIAS
Cirugía general. Diariamente desde 17 horas. Pedir turno. República de Siria 325. Teléfono 292220.
F|Pte.

Dr. JORGE L. FAVIER
CIRUGIA - VIAS URINARIAS
IMPOTENCIA
Reservar turno. - Rioja 934.
9|11|Pte.-A.

NUTRICION

Dr. MINUCHIN
Obesidad, Diabetes, Delgadez, Gota, Arteriesclerosis, Aparato digestivo. Turnos. Roca 20, Las Heras. Tel. 254402. Amigorena 80, Ciudad. Tel. 244777.
3|12|F|Pte.

OBESIDAD

Dr. MARIO R. LEVIN
OBESIDAD
Director Centro Médico - Modelación Corporal Post Parto y Obesidad. Gimnasia modeladora. Masajes manuales y electrónicos. Baños a vapor individuales. Parafina reductora. Bronceado. Fisioterapia. - San Martín 1464, G. Cruz. T. 246897 Se Atienden todas las Mutuales.
31|8|F|87535|Pte.|S

Dr. ALBERTO SEVILLA
Médico director Institutos de Obesidad, Asma y Alergia de Mendoza, Córdoba, Buenos Aires
Obesidad y celulitis deformante, Várices y hemorroides. Trat. sin dolor. Departamentos especializados: Cardiología, Radiología, Cirugía plástica, Injerto de cabello, Dres. Edgardo Escobar - Prof. Tomás Hughes). Avda. Colón 232, Tel. 241440 - 290006. Atendemos nuevamente mutuales.
27|7|F|58110|Pte.

VARICES

Dr. SPINETTA REGUERO
Várices - Trat. no operatorio por electro fulguración, Cirugía. Espec. España. Turnos: Junín 213. Barrio Bombal. Tel. 244111.
17|4|F|75664|Pte.

Dres. ALBERTO SEVILLA EDGARDO ESCOBAR
Tratamientos várices y hemorroides sin operación ni abandono de trabajo| Avda. Colón 232, Teléfonos 241440 - 290006.
27|7|F|58111|Pte.

PSIQUIATRAS

Dr. RICARDO J. SARDI
Dr. HORACIO FISCHER
Nuevo domicilio
J. FEDERICO MORENO 1742
TURNOS TELEFONO 230139
30|9|C|327|26|10|A

Dr. RAUL ANTUN
Especializado en Europa. Lunes, Miércoles y Viernes. Entre Ríos 226, Turno de 14 a 19. Tel. 257256.
8|3|F|Pte.

HOMEOPATIA

MASTROGIACOMO DE HOZ
Irisdiagnóstico - Acupuntura
MENDOZA: 11 Octubre de 17 a 21 hs. Patricias Mendocinas 1944. Turnos: Tel. 218969 SAN MARTIN: 11 Octubre 10 hs. Pueyrredón 344. SAN RAFAEL: 12 Octubre 10 hs. Córdoba 374. Tel. 24054. GENERAL ALVEAR: 12 Octubre 17 hs. Sarmiento 181.
28|9|F|94748|10|10-A

Dr. LAZARO WASSERMAN
Dr. DANIEL J. LISSIN
Atiende remplazo de su ex colega días 9, 10 y 11 octubre. Turnos: Roque Sáenz Peña 315. Teléfono 250898
3|10|F|95973|11|10

Dr. ALBERTO GRUENBERG
Atiende 13 - 14 Octubre. Retirar turnos lunes a viernes, 16.30 a 20.30 hs.
9|10|C|895|13|10

ESPECIALISTAS EN SEÑORAS

DOCTORA
MARTA GONZALEZ IÑESTA
Enfermedades mujer y la niña. Embarazos, Partos, Turnos. Catamarca 83. Dpto. 36. 3º P. Teléfono 291982. Part. 226294.
3.9.F|88099|Pte

Dr. DAVID TORIANO
Embarazos. Partos. Lunes, miércoles, viernes, 18 a 21. España 756, Ciudad. Tel. 243490.
22|9|C|299|21|10

Dr. GREGORIO ENRIQUE DE LA ROSA
Señoras. Partos. Cirugía. De 16 a 20 hs. diariamente. Mutualidades. H. Yrigoyen 242, G. Cruz, Mendoza. Tel. 291393.
4|10|F|52340|Pte.|A

Dres. H. BRANDI
Fertilidad Matrimonial. Menopausia - Cirugía Ginecológica - Partos. - San Lorenzo 222, Tel. 243286. San Martín 1408 - Godoy Cruz. Tel. 221482 - Turnos.
18|9|F|92295|Pte.|A

ESPECIALISTAS EN NIÑOS

Dr. JUAN ANTONIO URSOMARSO
Atenderá desde el 14, de 17.30 a 20.30, en San Lorenzo 351, ciudad.
2|10|F|95608|31|10

GARGANTA, NARIZ Y OIDO

Dr. LUIS E. MONETTI
10-12 - 18-21 horas, 9 de Julio 1050. Tel. 249323. Particular teléfono 246661.
31|12|F|Pte.

ESPECIALISTAS DE LA PIEL

Dr. ALBERTO J. GRINBERG
Enfermedades de la piel, Alergia dermatológica .Horario, lunes a viernes, 17 a 21 hs. Sarmiento 777, Mendoza.
15|7|F|75872|Pte.

Dr. RODRIGUEZ SAA
CLINICA MEDICA
Dra. RODRIGUEZ SAA
PIEL - DEPILACION
Martínez de Rosas 2055 (entre Suipacha y Paraná). Teléf. 230063.
24|7|F|77882|Pte.

ALBERTO TORRES CORTIJO
Ex médico becario Univ. Madrid. Emilio Civit 43, 1er. Piso. Turnos de tarde al Tel. 255760.
21|11|F|Pte.|

ASMA Y ALERGIA

INSTITUTO DE ALERGIA
Dr. Marcos Hugo Victoria
Dr. Carlos Segura Villanueva
9 DE JULIO 1056 - 5º PISO
DPTO. 50 - TELS. 251937-249392
4|9|F|97727|Pte.-A.

CIRUGIA ESTETICA

Dr. HUGO SALOMON
Unicamente Cirugía estética funcional de nariz. Clínica Godoy Cruz, Godoy Cruz 333, Teléfonos 215951 y 215952. Mutuales.
10|1|F|Pte.|D.

Dr. ENRIQUE VELASCO
Cirugía estética, plástica reparadora, Lunes, miércoles y viernes, de 17 a 20 horas. Rioja 1153, Tel. 244806.
1|12|F|58682|Pte.

Dr. J. SANANES
Jefe de servicio Sala 1 Hospital Emilio Civit. Cirugía de nariz, mamas, adiposidades, injertos, quemados. Pedir turno. P. B. Palacios 1260 (Ituzaingó). T. 257319-251391.
7|3|F|Pte.|D

OCULISTAS

Dr. ZALDIVAR
Dra. MISTELI
Nueva dirección: Av. Emilio Civit 685, Ciudad. Tels. 257000 - 257100
14|1|F|Pte.

DOCTOR
HUGO OSVALDO ARRIGONI
Médico oculista. Nueva dirección: Tiburcio Benegas Nº 889. T. 253965. (Tarde). De lunes a viernes.
10|9|C|580|581|10|10

CLINICA DE OJOS
Atendido por
16 Médicos Oftalmólogos y 6 Auxiliares Técnicos Universitarios
Consultorio extern de 8 a 21 hs. Guardias permanentes. Cirugía e internación. Atención de particulares y Mutualidades. Av. España 888 Teléf. 248856.
18|3|F|42513|Pte

Dr. ALVAREZ NOQUE
SOLICITAR TURNO
Enfermedades y cirugía de ojos. Mitre 896 Tels.: 241443 - 241805.
4|6|F|Pte.|

Dr. M. MARCHEVSKY
OCULISTA
Consultas de 11 a 12.30 y de 16 a 20 hs. Rioja 1130. Tel. 247996.
25|9|F|94036|Pte.

REUMATISMO

Dr. RICARDO BARCENILLA
Rivadavia 578 - Planta Baja - Dpto. 5 - Ciudad. - Turnos 17 a 20.30 hs. - Teléfonos 292020 - 221910.
27|2|F|Pte.

Dr. MANUEL MENA
Reumatólogo - Enfermedades de columna vertebral, brazos doloridos, ciática. Atiende de 15 a 20 hs. Buenos Aires 226. Lunes a sábados.
20|3|F|Pte.|S

Dr. PEDRO LUIS ZANNONI
Reumatismo. Clínica médica. Aparato circulatrio, respiratorio, digestivo. San Martín 1730, Godoy Cruz, Turnos. Teléfon 290841.
F|Pte.-A.

HUESOS

NUEVO DOMICILIO
DOCTORES
HECTOR VACCAREZZA
GUILLERMO ALCALDE
FRANCISCO MAROTTA
HECTOR PIZARRO LEIVA
ERNESTO RINCON
Perú 756 — Ciudad
Teléfono 240373 - Pedir Turnos
4|10|F|95688|Pte.|A

ODONTOLOGIA

VICTOR M. PICCIONE
Doctor en odontología, Cirugía de boca y huesos de la cara, Martes y jueves, Sanatorio Policlínico de Cuyo. Tel. 243000. Part. 255547.
1|2|F|Pte

Dra. DUCI DE CAPURRO
NIÑOS - ADULTOS
Lunes, miércoles y viernes. Rivadavia 76 - Pta. Baja. Dpto. "F". Tels. 252134 - 291141.
1|6|F|65070|Pte.|A

FISIOTERAPIA

CARLOS G. MARTI
Masajes. Tracciones. Manipulaciones. Onda Corta. Ultrasonido. Corrientes Galvanofarádicas. Gimnasia Médica. Tratamiento Columna. Horario 8 a 11 y 16 a 21. Rioja 1547/49.
4|10|C|581|2|11

PARTERAS

ESTHER C. DE SANANES
Partera nacional. Diariamente de 10 a 20 hs. Solicitar turno. Pedro B. Palacios 1260 (Ituzaingó) entre Catamarca y Lavalle. Teléfs 257319 y 251391.
7|4|F|Pte.|D.

J. DELIA SANCHEZ GOMEZ
OBSTETRICA NACIONAL
Atiende de 15 a 17 horas, menos sábados. Rivadavia 634, Tel. 241019
6|12|F|Pte.

CELINA E. M. DE ARNEDO
PARTERA NACIONAL
Catamarca 585, Ciudad T. 242388. Pedir turno.
29|F|99490|Pte.

IRMA YAKEL DE LEGUIZAMON
PARTERA
Av. San Martín 1269 - 3er. Piso, Dpto. A. - Tel. 257536 - Mendoza
F|Pte

PEDICUROS

CASA SCHOLL
Pedicuros, Calzados, Plantillas, Medias y Vendas para Várices. Todo para el confort del pie. Pedir turno. Montevideo 27, Mendoza. Tel. 246200.
17|5|F|Pte.|A

Avisos Clasificados

Compra y Venta de Propiedades

A PROPIETARIO compramos casa, departamento o lote. Godoy y Pelaia. Máxima seriedad Inmobiliaria. Gutiérrez 585. Teléfono 258543 y 251597.
26|7|F|78477|Pte.-S.

A MOLL Inmobiliaria compra casas departamentos, lotes etc. Operaciones inmediatas, garantidas. Gutiérrez 567. TE. 214266 - 250524. 22/9/F/85420/Pte.

A/ DUEÑO: compramos casa, Ciudad o Godoy Cruz, que tenga lindo patio. - Hasta $ 950.000. Provivienda Perú 1214. Teléfs. 218277 - 255813 - 258054.
10|10|.C|193|10|10

A PROPIETARIO compro urgente, chalet zona residencial. Gran contado, saldo corto plazo. Total hasta $ 230.000.000. T. 244790.
8|10|F|97660|11|10

A $ 300.000. T|$ 600.000, chalecito desocupado, B|Alimentación, Villa Nueva, l|comedor, 2 dormitorios, c|comedor, amplio garage, patio, fondo. Provivienda. Perú 1214.
10|10|C|193|10|10

A $ 390.000. T|$ 780.000. Linda y cómoda casa, 1 cuadra San Martín, Godoy Cruz, comedor, 2 dormitorios, 2 baños, amplia c|comedor muy b|instalada c|artefactos, patio embaldosado, lavandería, despensa, fondo. Provivienda - Perú 1214.
10|10|C|193|10|10

A $ 900.000. T|$ 1.800.000. Amplia casa Mitre cerca Barcala, cubierto 300, 7 ambientes, hall, garage, amplia c|comedor c|artefactos, sótano, terraza, d|servicio y patio. Provivienda. - Perú 1214.
10|10|C|193|10|10

A $ 825.000. T|$ 1.650.000, lindo chalet 6ª, lindos jardines, l|comedor, estufa y alfombrado, 3 dormitorios, 2 baños, comedor diario, cocina, d|servicio, e|vehículo, amplio patio. Provivienda. Perú 1214.
10|10|C|193|10|10

A $ 275.000. T|$ 570.000 linda casa Oportunidad. Dorrego, l|comedor, 2 dormitorios c|placard; cocina c|artefactos, patio. Provivienda. Perú 1214.
10|10|C|193|10|10

A 1.100.000 la hectárea líquido 78 pavimento, permuto casa Ciudad, camión. 260359.
10|10|C|146|10|10

A $ 360.000 t|$ 760.000. Facilidades 3 años (Plan Banco) Departamento p|baja, 1 cuadra Perú 6ta., estrenar, l|comedor, cocina c|artefactos, 2 dormitorios c|placard, patio. - Provivienda. Perú 1214 - Ciudad.
8|10|C|641|11|10

A ESTRENAR precioso chalet americano, barrio Santa Ana: living comedor, 3 dormitorios con placard, baño, cocina comedor, garaje, jardín y patio. Total $ 1.300.000, facilidades, acepto plan banco. Cabildo 433. Barrio Santa Ana. Gilén.
10|10|F|98101|12|10

A M$N 85.000.000, total vendo casita antisísmica, cerca calle La Plata, tiene garaje, facilidades. José Federico Moreno. San Lorenzo 332.
10|10|C|3 3|10|10

A LOTES vendo, Guaymallén, de 300, 1.800, 4.000 y 16.000 metros. Facilidades. José Federico Moreno. San Lorenzo 332.
10|10|C|303|10|10

A METROS Av. San Martín vendo hermoso lote esquina 600 metros con facilidades. Mengoni. Av. España 1248. 7to. Piso. - Tel. 215259.
10|10|F|98113|10|10

ATENCION última oportunidad, estrenar, regios chalets zona residencial Carrodilla, todo servicio, pavimento cocheras, un chiche, 3 dormitorios. Total pesos 100.000.000. 2 dormitorios, total $ 70.000.000, parte contado, saldo facilidades, recibo créditos bancarios, documentos comerciales. Vende Venier. Perito Moreno 398. G. Cruz.
9|10|F|97769|10|10

ANTISISMICA una planta, l|comedor, c|comedor, 3 dormitorios, jardín y cochera. T. m$n. 90.000.000. Otra construcción mixta l|comedor, 2 dormitorios, T. m$n. 65.000.000. Godoy & Pelaia. Gutiérrez 585. Teléfonos: 258543 - 251597.
9|10|F|97679|10|10

ATENCION: Frente terminal de ómnibus con salida a dos calles, vendemos casa de construcción mixta, terreno 600 m2., l|comedor, 3 dormitorios, 2 baños, c|diario, cocina, despensa, entrada varios autos, T. m$n. 130.000.000. Facilidades. Godoy & Pelaia. Gutiérrez 585. Teléfonos 258543 - 251597.
9|10|F|97681|10|10

ANTISISMICA 3 dormitorios, dependencias servicios, Godoy Cruz 40.000.000, saldo 30 meses. José Federico Moreno 1575.
10|10|T|7945|12|10

ANTISISMICA planta baja, tres dormitorios, dependencias totales Ossola vende Barrio Bombal. - Teléfono 291304.
10|10|C|932|10|10

ANTISISMICA planta baja, 3 dormitorios, dependencias. Ossola vende Barrio San Ignacio. Teléfono 291304.
10|10|C|932|10|10

ATENCION 1 hectárea en Coquimbito, bien ubicada, con viña y parral. Godoy y Pelaia. Teléfonos 258543 y 251597.
10|10|F|97919|10|10

ANTISISMICA amplia Sexta Sección, acepta m o s permutas, - Maipú 119. Godoy Cruz.
10|10|C|236|10|10

ANTISISMICA, desocupada, UNIMEV, Guaymallén; 3 ambientes, dependencias, 400 m., teléfono $ 800.000, c|facilidades. Pereyra. Reconquista 170. G. Cruz. Tel. 222269.
10|10|F|91595|10|10

ANTISISMICA: Estrenar, Godoy Cruz, 3 dormitorios, living comedor, cochera, dependencias, 215 m., $ 1 millón, c|facilidades. Pereyra. Reconquista 170. Godoy Cruz. T. 222269.
10|10|F|91594|10|10

ANTISISMICA chica, 3 dormitorios, garaje, todo servicio. $ 600.000. Martillero. T. 252365.
10|10|C|240|10|10

ADJUDICACION, vivienda, Villa Nueva 1977, 3 dormitorios, cuota $ 800. Tel. 215085.
10|10|T|7955|10|10

AMPLIA casa vendo, 500 metros, 5 habitaciones, entrada vehículo, contado, facilidades, permuto, finquita, saldo convenir. - Montalto Inmobiliaria. Coronel Díaz 316, 214130.
10|10|C|315321|10|10|D

CONTADO o corto plazo, compro lotes, casas, departamentos, locales, o alquiler, para numerosa clientela seleccionada. - "Benturino". Colón 659, Tel. 246927, 227629. (Martillero Lugones).
5|10|F|96965|11|10

CASA con galpón 115 m2., fuerza, fosa, recibo camión 72 adelante. Joaquín V. González 2199, Guaymallén
8|10|C|685|686|10|10|D

COMPRO urgente chalet de categoría, zona residencial. Gran contado. - Total hasta m$n. 240.000.000. Consulte sin compromiso. Tel. 244790.
8|10|F|97664|11|10

CASA antisísmica en construcción altura losa, vendo en Barrio Minotto. Tratar: Víctor Hugo 2184. Guaymallén. Tel. 262935.
8|10|C|576|10|10

CASA antisísmica San José; 1 dormitorio, dependencias, ambientes amplios; construcción de 1ª, pisos granito, todos servicios, permuto otra similar cuatro dormitorios, garage y fondo amplio. Diferencia a convenir. Oscar Jofré. Galería Tonsa, Local 17, Rotonda Central. Tel. particular 257423.
9|10|C|905|11|10

CASA 6ª vendo, solo 50 % todos servicios. Lemos 3362 Cdad.
9|10|C|761|11|10

CASA en Gllén, mixta, todos los servicios, 3 dormitorios, garaje y demás dependencias una joyita, particular vende. Lavalle 2311 Gllén. Acepto automóvil moderno.
9|10|C|780|12|10

CASA 3 dormitorios 1ª Sección todos servicios urgente vendo. 18.000.000. Saldo pago semestrales. José Federico Moreno 1575.
9|10|T|07893|13|10

CENTRALISIMAS dos casitas antiguas, frontales, 39 y 45 millones, Verlas Entre Ríos 239. De 16 a 19.
10|10|F|98040|12|10

COMPRO amplio departamento céntrico. Dispongo fuerte contado, saldo corto plazo. Casa Munello: Ofic. Salta: 1242 Cdad. Teléfono 216702.
10|10|F|97998|10|10

CASA calle Rondeau a mts., de Costanera Barrio Residencial antisísmica, todos los servicios, 2 dormitorios, gran living, 2 baños, amplia sala comedor diario cocina amplia, garaje, pieza y baño de servicio, patio. Contado y facilidades. Recibo a cuenta casa quinta o terreno urbano. Visitarla día 10 y 11 de 16 a 20 hs. Casa Munello: Salta 1242 Cdad. Teléf. 216702.
10|10|F|98006|11|10

CASA Rioja y Brasil, 300 m2. Recibo casa chica. Facilidades. T 215085.
10|10|T|07955|12|10

COMPRAMOS casita quinta, buen estado, hasta 15 kilómetros ciudad. - 221252.
10|10|C|236|10|10

DORREGO: Oportunidad. Vendo casa 1 planta. Colón 293. Teléfono 249914.
7|10|C|434|10|10

DEPARTAMENTO Kolton, céntrico, dos dormitorios. - Colón 414 - Tel. 248001 - Mendoza.
9|10|C|929|15|10

DEPARTAMENTO interno. 2 dormitorios, $ 10.000.000, saldo facilidades. José Federico Moreno 1575.
10|10|T.7945|12|10

DUEÑO directo vende dos casas antiguos, esquina, habitables 1ra Sección. 500 m2. valor terreno. Tratar en horario de comercio. 9 de Julio 1628. Teléfono 251772
9|10|C|992|10|10

DEPARTAMENTOS de 1 y 2 dormitorios, a estrenar. Vende: Mandataria Inmobiliaria. Espejo 231. - Tel. 259554.
10|10|F|98046|10|10

DEPARTAMENTO. Ideal p|profesional. Calle San Lorenzo, Ciudad, p|baja, desocupado, 2 ambientes, cocina, patiecito. T. $ 650.000. Facilidades. Provivienda. Perú 1214.
10|10|C|193|10|10

DEPARTAMENTO 5ta. Sec. cerca parque, vendemos, planta baja, l|comedor, 2 dormitorios, cocina, baño, patio. T|$ 60.000.000. Facilidades. Godoy y Pelaia. Gutiérrez 585. Tels. 258543 y 251597.
10|10|F|97918|10|10

DEPARTAMENTO 2 dormitorios. Total $ 45.000.000. España 1248. 4º 57. 214316.
10|10|C|275|10|10

EN SAN RAFAEL vendo casa quinta, en calle El Fortín, 2½ Has. - Tratar: Fernández - Alem 907.
9|10|F|97748|10|10

FINCA (viñedos o parrales) en Luján, a dueño compro. Teléf. 258949.
8|10|C|574|10|10

FINCA; Piedras Blancas, viña, parrales, manzanos, nogales, alfalfar, chacras, campo, casas, etc. 228 Has. total $ 3.500.000 c/facilidades. Vendo: Gómez Mansilla. Chile 838. Mendoza. Tel. 290585.
10|10|F|98008|10|10

FINCA, Russel, 22 Has. Maza y Espejo, frente estación F. C. Belgrano. Vendo. Gómez Mansilla. Chile 838. Mendoza. Tel. 290585. Tel. 290585.
10|10|F|98009|10|10

FINCA, 2 Has. s/Buenos Vecinos, Guaymallén. c/chacra y surgente. Vendo: Gómez Mansilla. Chile 838. Mendoza. Tel. 290585.
10|10|F|98010|10|10

FINCA, 5 Has., s/nueva autopista Este, y Las Margaritas. Vendo, viña, chacra y casa. Gómez Mansilla. Chile 838. Mendoza. Tel. 290585.
10|10|F|98011|10|10

GRAL. GUTIERREZ, casa mixta, 3 dormitorios, t|servicios. Pesos 580.000. c|facilidades. Llaves: Gómez Mansilla - Chile 838. Mendoza. T|290585.
10|10|F|98013|10|10

HOY a particular compro casa antisísmica, 3 dormitorios, Ciudad. Dorrego, Godoy Cruz. Tel. 254043.
10|10|C|187|11|10

LOTE Carrodilla Bº Mauricio, 268 m2., c|16 m. frente, pavimento, agua, luz. Vendo, contado y facilidades largo plazo. Alonso. - San Lorenzo 21.
9|10|F|97765|10|10

LOTE: Barrio Santa Elvira. (R| automóvil). "Andes". Dorrego 123. T. 242917.
8|10|C|748|10|10

LOTE sobre Independencia, Las Heras, 214 metros, agua y luz, total $ 58.000 vendo. Minni. Bandera de los Andes 2829. Guaymallén.
10|10|F|17285|10|10|D

LOTE 10 x 32, s|O. de Tomba, Godoy Cruz, Bº Sardi. T| 120.000 c|facilidades. Vendo: - Gómez Mansilla - Chile 838. Mendoza. T|290585.
10|10|F|98012|10|10

OPORTUNIDAD vendo contado, aceptaría permuta: Dpto. 1 dormitorio $ 340.000; Dpto. 2 dormitorios $ 450.000; Dpto. 2 dormitorios $ 640.000. Tel. 249265.
8|10|C|618|12|10

PROPIETARIO: necesitamos urgente comprar casa modesta o lote. Pagamos al contado. - Córdoba 154 Ciudad. Tel. 254996.
8|10|F|97668|10|10

PERMUTO antisísmica a estrenar c|amplio galpón 200 m2., escritorio, fuerza, entrada vehículos, p|antisísmica en Ciudad - Godoy Cruz. Tel. 259052.
10|10|C|134|10|10

POR VALOR de un lote, vendo casa antisísmica habitable s|terminar, 3 dormitorios, cocina, baño y terreno para garaje. Loteo Cococci 2 cuadras Avda. Acceso. Luz, agua, inst. p|super gas. R. de la Cruz, Gllén. Contado $ 160.000, ínfimo saldo a convenir. Interprovincial Inmobiliaria S.R.L, Avenida España 1248, 2º P. Of. 28. Teléfono 256344, Mza.
10|10|F|97961|10|10

R. ORTEGA: departamento 1 dormitorio y dependencias, impecable. $ 60.000.000, facilidades. Canizo Puebla. T. 247949.
10|9|F|98044|10|9

SAN MIGUEL 1482, Las Heras vende hermosa quinta minutos centro.
10|10|C|315|10|10

TRAPICHE: vendo casa 1 planta, 3 dormitorios. Colón 293. Teléfono 249914.
7|10|C|434|10|10

TUNUYAN, 3 hectáreas, ciruelos, $ 22.000.000. España 1248 4º 57. 214316.
10|10|C|275|10|10

VENDO: departamento céntrico, l| comedor, 2 dormitorios, Colón 293. Teléfono 249914.
7|10|C|434|10|10

VENDO departamento 3 dorm. y dependencias servicio, teléfono, desocupado. Necochea 31 (2º piso - Ofic. 2). Tel. 259378.
9|10|C|872|10|10

VENDO en Chile 8.000 m2. playa con casa y arboleda. Necochea 31 (2º piso. Ofic. 2). Tel. 259378.
9|10|C|872|10|10

VENDO o permuto, 70 Has. en San Carlos, 30 de manzanos, 10 de ciruelas, 10 de peras, 10 de viña en producción, 10 de tierra para chacra, 13.000 álamos de 15 años Canadienses, cinco pozos de 8 P. c|u., con motores gasoleros, cuatro casas de material, con cuatro galpones de 100 mts.2 c|u., un galpón de 500 mts.2 de material, 2 tractres Fiat 450, 2 pulverizadoras, implementos y herramientas varias. Contado, facilidades. San Martín Sur 1055, Godoy Cruz.
9|10|F|91580|12|10

VENDO o permuto casa americana 3 dormitorios, baño y cocina, todos los servicios, con frutales y parral, por casa chica o departamento. P. del Chaco 3303. Entre Fáder y callejón Villanueva, Mendoza, 6ª Sección.
10|10|F|98194|12|10

VENDO casa 2 plantas, antisísmica, en excelente lugar comercial en Rodeo de la Cruz, o permuto por casa, finquita o vehículo, preferentemente zona Este. Carril Ponce 139. Rodeo de la Cruz. Guaymallén. Mza.
10|10|F|98110|12|10

VENDO lote barrio Pellicier c| 15.000 ladrillos. Irrisorio precio. Facilidades. Recibo camioneta. - T.

Compramos Semiejes Usados

DE RENAULT 4L - R4 y R6 (NO INTERESA SU ESTADO)

SAN JUAN 227 - MENDOZA

3|10|F|10|10|AD

HIERRO

NERVADO
4,2 - 8 y 6, VARILLA 12 METROS
CEMENTO — CAL — YESO
SANITARIOS - ALAMBRES
TODO PARA LA CONSTRUCCION
De 8 a 12 y 15 a 19 horas
PRECIOS A REVENDEDORES

CORRALON "SAN JOSE"

FRANCISCO DE LA RETA 1258 - S. JOSE - T. 257016

10|10|F|10|10

Vendo Gamulanes Sacos de Napa

Surtido de ropa de cuero. Se hacen entallados, arreglos y limpieza de los mismos. Casa Modycuer - Entre Ríos 181. Ciudad. T. 259216

9|10|C|888|15|10

ORO

PAGO MEJOR PRECIO
JOYERIA MALIBU
Patricias Mendocinas 1519
a 20 metros calle Las Heras

7|10|C|246|21|10

ALQUILAMOS LOCAL

Para Entidad Financiera Autorizada por el Banco Central

Con acceso directo a nivel de vereda y totalmente independiente. Sup. cub. 300 m2. a 500 m2.

Escribir dando amplia información y cánon mensual a: Poste Restante D.C. (3) Diario LOS ANDES.

Debe encontrarse ubicado dentro del radio comprendido entre calles Perú, Las Heras - Av. Costanera e Hipólito Yrigoyen.

10|10|C|173|10|10

AUTOS USADOS

HOY HOY

DODGE-MESCHINI

AUTOMOVILES

AMI 8 Club, blanco - Nuevo	1974
RENAULT R.12, color verde metalizado Seminuevo	1973
CITROEN AMI-8-Club, color verde pradera	1973
FIAT 128, gris claro	1973
DODGE Coronado color blanco nevada	1972
DODGE 1500, color verde pradera	1972
DODGE STANDARD, gris	1972
FIAT 600-R, color blanco	1972
PEUGEOT 404, color marrón	1972
RENAULT R.6, color gris metalizado	1972
FIAT 1600, bordó	1971
FIAT COUPE 1600, color azul	1971
FIAT 600-R, color bordó	1971
FIAT 128-L, color azul	1971
RENAULT R-12, color blanco	1971
RENAULT 4-S, color beige	1973
CITROEN 3-CV, color amarillo	1973
PEUGEOT 404, color gris	1971
FIAT 600-R, color verde	1970
RENAULT R 4, gris	1969
PEUGEOT 404, color blanco	1968
FIAT 600, color gris	1967
RENAULT DAUPHINE, color gris	1964

CAMIONETAS

DODGE Diesel D.P. 100, color turquesa	1975
PEUGEOT T4B, color celeste	1972
RASTROJERO Diesel	1971
PEUGEOT T4B	1970
JEEP IKA, Panorámico, color verde	1968
PEUGEOT T4B, color celeste	1968

PRIMO MESCHINI S.A.

CONSECIONARIO DODGE
RIOJA 1448 — SAN JUAN 1457 — TEL. 250800
SAN MARTIN: ALEM 293 — TEL. 21604
SAN LUIS: AV. ESPAÑA 1144 — TEL. 4318

10|10|F|98074|10|10

ORO

HASTA $ 495 Gr. Of.
RESCATO POLIZAS PLATA
NECOCHEA 62 - LOCAL 11
Asociado a COVEMPA.

6|10|C|990|11|10

ELECTRODOS ACINDAR

3,25 PUNTA AZUL $ 80,- EL KG.

OSVALDO E. ZANETTI y Cía. - Boulogne Sur Mer 460 - San Martín - Teléfono 22287 y Teléfono 260791 - Mendoza.

10|10|F|97951|12|10

INVERSORES CHILENOS

VENDEMOS: 1 departamento 1 ambiente pleno centro - 1 propiedad en pleno centro para instalar comercios - 1 hotel de primera categoría - 1 motel en centro de veraneo - 1 terreno para instalar hotel y cámping en centro ciudad.

Poste Restante LOS ANDES a: "Veedor Contador" (23)

10|10|C|138|10|10

ORO

COMPRAMOS

ORLY 9 DE JULIO 1181

1|10|F|95383|13|10|A

Compramos Urgente

Fincas, casas, departamentos, lotes, negocios, para satisfacer numerosos pedidos de nuestros clientes. - Ofrecer: CORDOBA 154 - CIUDAD - TELEFONO 254996.

10|10|F|97972|10|10

MACHIMBRE ZOCALOS

GIRO S.A. Ayacucho 162 Tel. 17377-Mza.

SE VENDE

FAIRLANE 500 ..... Mod. 1973
PICK-UP Chevrolet c/10 Mod. 1971
PICK-UP Chevrolet c/10 Mod. 1972

Ver en Playa de Usados PECAS AUTOMOTORES - Inf.: Huarpes 531 - Teléfonos 290354 243939 - De 9 a 17 horas

9|10|C|941|10|10

INSTALACIONES ELECTRICAS

Planos, proyectos, trámites y dirección de obras. Corrección y medición factor de potencia.

SARGENTO CABRAL 211 - DORREGO - TEL. 242957

10|10|F|97917|10|10

SEMILLA DE PAPA

ORIGEN CANADA FUNDACION "MADRE"

Variedad Keenebeck - OSVALDO E. ZANETTI Y CIA. Boulogne Sur Mer 460 - San Martín - Teléfono 22287 y Teléfono 260791 (Mendoza).

10|10|F|97954|12|10

Avisos Clasificados

(Viene de la Pág. anterior)

Compra y Venta de Automotores y Cubiertas

ATENCION automotores vendo Jeep 1957, automóvil Chevrolet 1946, camiones Chevrolet 1946 y 1957 con volquete. Coronel Plaza 651.

10|10|T|07941|11|10

AUTO Dodge 1938 - 4 ptas., recibo moto, facilidades. Alem 356.

8|10|C|568|10|10

ATENTOS: vendo Círculo Citroen Ami 8. - Manuel A. Sáez 458, Ciudad.

9|10|C|993|10|10

ANTICIPO 1.900.000 y facilidades vendo 4 L, Godoy 80, Las Heras.

10|10|C|144|10|10

ATENCION vendo Fiat 1100 impecable, facilidades. Santa María de Oro 845, San José, Gilén. Teléfono 251222.

10|10|C|147|12|10

APURADO vendo Peugeot 68 camioneta, Peugeot 69, cupe Ford 34, dos vitrinas, un juego living. Calle 6 de Septiembre 1398 Las Heras.

10|10|C|200|10|10

AUTOMOVIL Dodge Diesel 0 Km permutas, financiación, rec documentos de uva, vino. Rioja 1448. Mendoza.

10|10|F|98080|10|10

"AUTOMOTORES Juncal Vende". R. E. de San Martín 1755. Alameda. Renault 6 c. nuevo, 1974 y 1971. Cupé Fiat 125, 1972. Fiat 128, 1971. Fiat 600, 1968. Cupé Fiat 800, 1966, m. ajustado, Chevrolet SS. 4 puertas, 1969. Renault 4 1968. Furgón 4-F, 1970. Renault Dauphine, 1964, Borgward Isabella 1961, único. Chevrolet Impala, una joya, 4 puertas, 6 cilindros, 1963. Ventas, permutas y facilidades. Compramos automóviles.

10|10|C|252|10|10

BEDFORD m|61, impecable estado, vendo. - Paraguay 3151, Mza.

7|10|C|227|13|10

BAQUEANO 62, contado, facilidades, permutas. San Martín 1192, Las Heras.

9|10|C|045|11|10

BEDFORD 1957, baja, volquete, servo, motor 1965, recibo automotor. Avellaneda 630 - Villa Nueva.

10|10|F|98092|10|10

BERGANTIN 61, vendo. Benavente 4457, Villa Nueva, Gilén., Tel. 261155.

10|10|F|98093|11|10

BEDFORD modelo 1956, motor Perkins, 140, gasolero, volquete, impecable, contado y permuta por automóvil Citroen, Fiat. - Santiago del Estero 70, Ciudad.

10|10|C|305|10|10

COMPRO unidades usadas, modelo 62 en adelante. Buenos Aires 344, Mza.

1|10|F|31470|Pte

CAMIONETAS Chevrolet 1961 - 1967 vendo, permuto, facilidades. Alem 356. Ciudad.

8|10|C|568|10|10

CIRCULO 3-CV, 21 cuotas, vendo a costo. Belgrano 1366, Ciudad.

9|10|C|913|914|10|10|D

CAMIONETA Peugeot T-4B 72, a toda prueba $ 120.000. - Rioja esquina Barraquero, Ciudad. - (Mercadito).

9|10|C|007|11|10

COMPRO autos, camionetas, motos, motonetas, recibo en consignación, operación garantida. San Martín 1192, Las Heras.

9|10|C|045|11|10

CONTADO, compro Fiat 600, buenísimo estado. Bernardo Ortiz 1412, Godoy Cruz, Tel. 222173.

9|10|F|91578|10|10

CAMION Dodge, naftero, 60, alta y baja, carrocería y estado general muy bueno, con volquete, permuto, facilidades. Olegario Andrade 641.

9|10|C|031|11|10

COMPRO camión con acoplado, larga distancia, en buen estado. Avda. de Acceso 4094, lado norte (100 metros de Arenales), Villa Nueva.

9|10|C|025|12|10

CAMION Ford F-600 diesel c|volquete y baja, b|estado. Vendo, permuta. Facilidades. "Aruani", Bandera de los Andes 388. - San José.

10|10|F|97993|10|10

COMPRO automóvil a particular con deuda. $ 40.000 contado y $ 10.000 por mes. Teléf. 248320.

9|10|T|7926|12|10|D

COMPRO de particular a particular Fiat 600 mod. 70 - 71 buen estado, pago $ 45.000 ctdo., resto hasta $ 4.500 mensuales. Santa Fe 902 - Ciudad.

10|10|C|892|10|10

CIRCULO Citroen, 17 cuotas, vendo $ 25.000. Perú 676, T. 246768.

10|10|C|189|16|10

COMPRO autos, pago contado - San Martín 471. Las Heras.

10|10|C|315|321|10|10|D

CAMIONETA Jeep IKA, panorámica 1969, nueva, $ 60.000 y facilidades. Rioja 1448. Mendoza.

10|10|F|98076|10|10

CAMIONETA diesel 1975, c|garantía, $ 175.000 de contado. Recibo permuta. Documentos de Uva, vino. Rioja 1448. Mendoza.

10|10|F|98077|10|10

CITROEN 1967 mendocino, muy bueno, permuto. Democracia 74, Godoy Cruz.

10|10|F|980022|11|10

CITROEN Ami 8, flamante, de Mendoza, $ 80.000. Facilidades. hasta 24 cuotas. Permutas, financiación, el más bajo interanciación, el más bajo interés de plaza. Rioja 1448. Mendoza.

10|10|F|98083|10|10

COMPRO chasis camión Bedford o Chevrolet 350, entrego a Cta. Chevy 72, diferencia a convenir. Tel. 261049.

10|10|F|98099|11|10

CAMION Dodge 1964, volquete, motor nuevo. Recibo camioneta. Teléfono 220800.

10|10|F|91598|10|10

CITROEN 1970 3 CV, impecable, 45.000, saldo cuotas. San Martín 2717.

10|10|C|280|12|10

CUPE Fiat 125|72, toda prueba vendo, permuto. Jujuy 22. C.

10|10|C|283|11|10

CAMION Dodge DP-500, 74 0 Km. volcador metálico, recibo camioneta o automóvil, doy facilidades. Olegario Andrade 641.

10|10|C|258|11|10

CAMION Chevrolet 42, motor 60, con volquete, muy bueno de motor, permuto, doy facilidades. Olegario Andrade 641.

10|10|C|258|11|10

CITROEN Ami-8 1974. Flamante. Fiat 125 1973, Impecable. Vendo, permuto. Don Bosco 99. Cdad.

10|10|C|250|10|10

CITROEN 1969, impecable, total 69.800. Entre Ríos 125.

10|10|T|07952|10|10

CIRCULO AMI 8, 10 cuotas, vendo a costo. Av. España 1541, Ciudad. De 8 a 12 y 17 a 21 hs.

10|10|C|314|10|10

CHEVROLET 68, vendo. Benavente 4457, Villa Nueva, Gilén. Tel. 261155.

10|10|F|98093|11|10

CHEVY S.S. m. 71 única mano. Vendo. Gral. Paz y S. Martín. 3º piso, Local 71.

10|10|C|271|10|10

DE PRIMERA camioneta Peugeot T-4B, pesos 75.000 y 24 cuotas. Permutas, financiación. Rioja Nº 1448.

10|10|F|98081|10|10

DODGE 1500 - 72 última serie, permuto. Democracia 74 - Godoy Cruz.

10|10|F|98028|11|10

DODGE Polara 71, mejor que nuevo, permuto menor precio, doy facilidades. Olegario Andrade 641.

10|10|C|258|11|10

DI TELLA 1960, buen estado, total 49.500. Entre Ríos 125.

10|10|T|7952|10|10

ESTANCIERA 1961, muy buena, $ 30.000 y facilidades. Permutas. Don Bosco 40.

10|10|C|214|11|10

FIAT 600 - 67 - 69 vendo, permuto, facilidades. Alem 356. Ciudad.

8|10|C|568|10|10

FIAT 1.600 - 1970-, pocos kilómetros. Impecable. Leonidas Aguirre 375, Ciudad.

9|10|C|989|11|10

FIAT "128" 1972, seminuevo. Vendo o permuto por cupé. "Aruani". Bandera de los Andes 388. San José.

10|10|F|97995,10|10

FIAT 125 Mult. mod. 75 8.000 km. Vendo. Particular a particular. J. V. Zapata 207 - Mendoza.

10|10|C|570|10|10

FURGON térmico para asentar sobre caja y cabina Peugeot con estanterías forrado en nerolite. $ 2.500.000 contado únicamente. José Ingenieros 341, Barrio Jardín Luzuriaga - Maipú.

10|10|C|410|11|10

FORD 350 gasolero de lujo modelo 73. Videla Correa 720.

9|10|C|063|064|11|10|AD

FIAT 500 mod. 58 contado y facilidades. Arizu 597, G. Cruz.

10|10|C|172|10|10

FIAT 600 - 69 impecable a toda prueba $ 98.000 vendo contado o permuto por modelo 72 - 73. Agustín Alvarez 1895, G. Cruz. (1|2 cuadra Plazoleta Barraquero)

10|10|C|163|10|10

FALCON flamante, nuevo, vende dueño. San Martín 471. Las Heras.

10|10|C|315|321|11|10|D

FIAT 600 - 71 - 72 excelentes, permuto. Democracia 74, Godoy Cruz.

10|10|F|98030|11|10

FIAT 128 mendocino, como nuevo, permuto. Democracia 74, Godoy Cruz.

10|10|F|98024|11|10

FIAT 600, 1967, 1968, 1969, 1971, 1973, 1974. Vendo poco contado y 24 cuotas. Rioja 1448. Mendoza.

10|10|F|98086|10|10

FALCON 1967 blanco, 50.000, saldo cuotas. San Martín 2717.

10|10|C|280|10|10

FIAT 600 65, buenísimo, líquido, permuto. Democracia 74, Godoy Cruz.

10|10|C|268|10|10

FIAT CUPE 800 45.000 saldo cuotas; Fiat 600 - 1963 1961 25000 saldo cuotas. San Martín 2717.

10|10|C|280|12|10

FIAT 128 - 1971 70.000 saldo cuotas. Recibo coche grande. - San Martín 2717.

10|10|C|280|12|10

FIAT 125-B 0 Km. 1975. Entrega inmediata. Vendo, permuto. Don Bosco 99. Cdad.

10|10|C|250|10|10

FIAT 128-1972. Nuevo. Citroen 3-CV 1972. Unico. Vendo, permuto. Don Bosco 99. Cdad.

10|10|C|250|10|10

FURGON Ford 350, diesel, térmico 1967, con motor 1974, (Perkins), impecable. Vendo o permuto. R. E. de San Martín 1755. Alameda.

10|10|C|252|10|10

FIAT 600|68. Vendo, contado. Martínez de Rosas 767. Cdad.

10|10|C|215|10|10

FIAT 1.100, Citroen compro particular pago contado 9 - 16 horas. Lavalle 849, San José Tel. 250818.

10|10|C|315|10|10

GILERA SP 70, vendo o permuto. Excelente estado. Horario de comercio. J. V. Zapata 212.

10|10|C|168|10|10

GRAN estado, automóvil Dodge diesel Polara, nuevo, especial para viajantes. Rioja 1448. Mendoza.

10|10|F|98079|10|10

GORDINI 1967 - 1968 - 1969 flamantes, vendo, facilidades. San Juan 735.

10|10|C|276|10|10

GORDINI 65, perfectas condiciones, permuto menor o mayor precio, doy facilidades. Olegario Andrade 641.

10|10|C|258|11|10

IAVA 1972 una sola mano pocos kilómetros. Impecable. Leonidas Aguirre 375, Ciudad.

9|10|C|989|11|10

MOTOS 10.000 líquido motonetas hasta domingo, facilidades. 25 de Mayo 1431.

9|10|C|942|943|10|10.

MOTOR Volvo 132 HP para camión o bombeo vendo, permuto, facilidades. Pedernera 527, San José.

10|10|C|132|133|10|10|D

MUY BUENO: Automóvil Dodge 1.500, diesel, vendo, permuto financiaciones. Rioja 1448. Mendoza.

10|10|F|98085|10|10

MUY buen estado: Fiat 128, 1972. Fiat 1.600, 1972. Fiat 1.600, cupé 1971. Mendoza. Permuto, facilidades hasta 24 cuotas. Rioja 1448 - Mendoza.

10|10|F|98087|10|10

MOTOR Tornado 70 completo, buen estado. Mitre 563. San José.

10|10|F|98060|10|10

MOTONETA Siambretta, Vespa vendo mitad contado, saldo permutas varias. Jorge Calle 208, Ciudad.

10|10|C|304|10|10

MOTO 350 cilindradas, biciindrica marca Jawa, todo original de fábrica, una verdadera joya. - Contado solamente. Tratar Lamadrid 836, Ciudad.

10|10|C|305|11|10

MOTOR Ford F-100, muy bueno, completo, vendo. Colón 719, Godoy Cruz.

10|10|F|91588|10|10

MOTO Gilera, vendo, permuto, después de 14 horas. Huarpes 503 esq. Manuel A. Sáez. Ciudad.

10|10|T|07954|10|10

N.S.U., buen estado. Comandante Fossa 364, Bº Bombal. Tratar de tarde.

10|10|C|228|10|10

OPEL Rekord impecable 1958, vendo o permuto. Pellegrini 591 San José.

9|10|C|865|10|10

OFERTAS Peugeot 504, 1973, pesos 218.000; Fiat 125, 1973, pesos 209.000; Fiat 1600, 1971 119.000. Entre Ríos 208.

9|10|C|027|10|10

OPORTUNIDAD, Rambler 660, 1964, vendo, contado únicamente, 50.000. Bandera de los Andes 2101. Gilén.

10|10|T|07950|11|10

PEUGEOT 404 1967/68, cubiertas, tapizado, pintura muy buen estado precio total $ 113.000. Leonidas Aguirre 375. Ciudad.

9|10|C|989|11|10

PEUGEOT 404 - 1970 cubiertas nuevas una sola mano como nuevo. Leonidas Aguirre 375, Ciudad.

9|10|C|989|11|10

PEUGEOT T4B 70, impecable, contado, facilidades, permutas. San Martín 1192, Las Heras.

9|10|C|045|11|10

PEUGEOT 504, 73, vendo, primera mano. 9 de Julio 1123, Ciudad.

9|10|C|040|10|10

PERMUTO o doy como anticipo por auto cualquier marca, Cánon 50 mm. F|18; flash semiprofesional, filmadora Super 8; proyector Super 8; Total $ 6.500.000. López y Planes 1063. Luján.

10|10|C|195|10|10

PEUGEOT 404, 1968, 1971, 1972, vendo, permuto, facilidades hasta 24 cuotas. Rioja 1448. Mendoza.

10|10|F|98082|10|10

PEUGEOT 403 - 61 mendocino, excelente, permuto. Democracia 74, Godoy Cruz.

10|10|F|98026|11|10

PARTICULAR vende Renault 61, estado impecable, permutas, Pellegrini 2381, ex Moreno, Ciudad (frente Monoblock).

10|10|F|98097|11|10

RASTROJERO 1972, mendocino, particular; facilidades, permutas. Cañadita Alegre 392, Guaymallén.

5|10|C|20-21|15|10|D.

RASTROJERO diesel 1962 vendo, permuto, facilidades. Alem 356. Ciudad.

8|10|C|568|10|10

RENAULT Dauphine 1962, total $ 34.900. Recibo moto. Alem 356.

8|10|C|568|10|10

RAMBLER 63 - 64 - 65 vendo, permuto, facilidades. Alem 356. Ciudad.

8|10|C|568|10|10

RENOLETA 1971 un solo dueño, pocos kilómetros. Leonidas Aguirre 375, Ciudad.

9|10|C|989|11|10

RENAULT 62, contado, facilidades, permutas. San Martín 1192, Las Heras.

9|10|C|045|11|10

RASTROJERO vendo 52 HP 67 y Gordini 66 con facilidades, permuto por Rastrojero Indenor o Finquita con derecho a agua. Figueroa Alcorta 537 - G. Cruz.

10|10|C|125|11|10

RENAULT 4 S - 72; 4 L - 66 permuto. Democracia 74, G. Cruz.

10|10|F|98020|11|10

RENAULT R-6 1972, lo que se dice una joya, $ 70.0000 y facilidades hasta 24 cuotas. Permutas, financiación, el más bajo interés de plaza. - Rioja 1448. Mendoza.

10|10|F|98084|10|10

RENAULT 12-71, buen estado, recibo oferta. Alberdi 712. Gilén.

10|10|F|98061|10|10

RURAL FALCON 1969 nueva, Falcon 1968, facilidades. San Juan 735.

10|10|C|276|10|10

RASTROJERO 1955, diesel, muy buen estado, gomas nuevas, total contado 69.000. San Martín 2717.

10|10|C|280|12|10

RENAULT 1962, buen estado, 20.000, saldo cuotas. San Martín 2717.

10|10|C|280|12|10

RENAULT Dauphine motor rectificado, garantido. Total contado 30.000. San Martín 2717.

10|10|C|280|12|10

RENAULT 12 1972 85.000, saldo cuotas. Recibo coche grande. - San Martín 2717.

10|10|C|280|12|10

ALMOHADONES, colchonetas para patio e interiores. Capezzone Hijos. Tel. 290019.

1|10|C|849|30|10

ALHAJAS muy finas para damas reloj oro, perlas y diamantes - San Luis 2021, Gilén.

10|10|T|07956|10|10

BALANZAS, cortadoras de fiambres, sierras y picadoras de carne, heladeras comerciales. Unidades nuevas y usadas. Amplios créditos, San Martín 202, Ciudad.

1/7|F|32311|Pte.

BALANZAS, heladeras, estanterías nuevas, usadas. Bianchi legítima. Tel. 251749. S. Martín 2614.

11|7|F|75073|Pte.

BARATO vendo coche bebé|moisés. Manuel A. Sáez 458, Ciudad.

9|10|C|993|10|10

BICICLETEROS: vendo ocasión varios cuadros y ruedas, etc. para reparar. Jorge Calle 205. Cdad.

10|10|C|304|10|10

CALEFONES a leña, querosene, etc. Hojalatería en general, fabricación en serie Bandera de los Andes 2119.

12|9|C|598-59|17|10|D.

CIERRES protector vidrieras porteones, rejas, cocheras, grandes facilidades. San Martín 3528 - Mendoza. Teléfono 215541.

8|10|C|474|10|10

CASCARILLA exquisita, sola, con leche, fría o caliente. Frutas secas para compota. Semillería La Confianza. Mercado Central.

8|10|C|644|14|10

CESPED jardín, dichondra, chepica, tipos finos y rústicos, almácigos. Semillería La Confianza - Mercado Central. Tel. 215455.

8|10|C|644|14|10

CACHORRO Fox Terrier, pelo duro. Papeles importados. Martínez de Rosas 3295, 6ª Sección.

9|10|C|038|10|10

CACHORROS afghanos, excelente pedigrée, galgos greyhound y Whippet. Tratar: Espejo 653, Ciudad.

10|10|C|069|10|10

COMPRESOR nuevo sin uso 2 HP. 300 libras, ideal pintor automóviles, $ 35.000. Tratar Av. Bra. de los Andes 2007 o Pedernera 1414, San José.

10|10|C|257|11|10

CAMAS cromadas, colchones, mesas, sillas americanas. - Mitre 769, San José.

10|10|C|264|12|10

DEMOLICION zinc, alfajías, rollizos, rejas, pisos machimbrados, etc. Gral. Paz 411. Mendoza.

4|10|F|96378|11|10

DIA DE LA MADRE. Regale artículos de cristalería tallada a mano. Juegos copas whisky. Adornos. Jorge Calle 572. Cdad.

9|10|C|864|10|10

ESTANTERIAS metálicas, modulares, exhibidores. Financiación Fábrica. 9 de Julio 1733. Teléfono 216535

2|1|F|20036|Pte.

FINO living 3 piezas vendo, y televisor Hitachi dual s|uso. - Ayacucho 183.

9|10|C|949|12|10

GALLETITAS, alfajores, bocaditos, los mejores precios al público. Surtidas $ 2.000; vermouth, $ 2.500; agua, $ 2.500; Criollitas, pequete, $ 550. Pasteur 1066. San José, (atrás Hospital Italiano). Teléfono 214854.

1|10|C|792|10|10

GARLOPA para carpintería con facilidades. Perito Moreno 190, G. Cru.

10|10|F|91599|10|10

HELADAS - Latas 5 lts. y cubiertas usadas. Godoy Cruz 1870 - Gilén. Tels. 262488 - 223100.

8|10|C|488|12|10

HELADERIAS: sillas apilables 650. San Martín 135. Las Heras.

10|10|C|077|10|10

HELADERAS 2 vendo ocasión, total $ 43.000, vitrina lujo Armametic y Marly 4 puertas. - Tel. 262535.

10|10|C|057|10|10

LEÑA muy seca de olivo, trozada para calderas, hornos y panaderías, Garibaldi 108, teléfono 246568.

10|10|C|309|12|10

LADRILLOS $ 1,25 c|u., ladrillones $ 2,25 puesto en domicilio; mosaico todas las medidas y diseños, rojo o amarillos, $ 90 el m2. Fábrica y Corralón "Del Norte". Independencia 301, Las Heras, Teléfono 255867.

9|10|C|045|13|10

LIQUIDO verduleras y panera mediana, San Martín 135. Las Heras.

10|10|C|077|10|10

LIQUIDO 100 m2., mosaico rojo, 20x20, liso, $ 100,00 el m2. Malvinas Argentinas 2689, Bº Sarmiento, Gilén.

10|10|C|221|10|10

MOSAICOS en todos los tipos, 1ra. calidad, financiación hasta 20 meses. Fábrica, Belgrano 122. Ciudad.

9|10|F|97837|31|10

MOTORES eléctricos, compresores, amoladoras, soldadoras. Precios oferta. San Martín 359, Las Heras.

1|10|C|802|15|10

MAQUINAS escribir 5.000, sumar 1.800, garantidas. Créditos veinte meses. Pellegrini 72, nace San Martín 2300. Taller Armando.

1|10|C|649|15|10

MAQUINA escribir IBM último modelo. Entre Ríos 239.

10|10|F|98038|11|10

OCASION varios vendo: heladera, gas, agujereadora manual 13", televisor importado mediano, carstereo, grabador cinta, permutas. Jorge Calle 208, C

10|10|C|304|10|10

POR AUSENTAME, vendo juego dormitorio, mesa c|4 sillas, sillón, lavarropas, heladera. Rivadavia 430. 1º piso. Dpto. 9. Cdad. - Tel. 245970.

10|10|C|148|10|10

REGALE a mamá antigüedades. Vendo, permuto sillón -hamaca viena, Windsor, banco jardín, espejos, sillas, arañas, apliques, adornos, etc. - José F. Moreno 2050. C.

10|10|C|139|140|14|10|D

SEMILLAS de pimiento Morrón y tomate Rossol. Selección INTA. La Consulta. Cooperativa "Casas Viejas". San Martín 801, Las Heras. Teléfono 255378.

8|10|C|627|12|10

SINGER coser-bordar, otra 16K36 industrial tapicera vendo. Clark 262.

10|10|C|162|12|10

VENDO muebles art. del hogar. Corrientes 452.

6|10|C|045|11|10

VENDO baldosas usadas de primera 80 m2. Av. Costanera 2315 Guaymallén.

10|10|F|07943|11|10

VENDO cizalla "Trebol" 3-300. Contado, nueva. Tel. 223929.

10|10|C|188|10|10

VENDO: soldadora eléctrica 200 A. sin uso, contado. Tel. 223929.

10|10|C|188|10|10

VENDO: stereo modular Kent Brown, sin uso, contado. Tel. 223929.

10|10|C|188|10|10

VENDO raquetas Dunlop importadas, para niños, damas y caballeros. Tel. 250947 y 240147. - Emilio Jofré 452. Mendoza.

10|10|T|7927|12|10

VENDO madera construcción. Tratar obra, Bolívar 3432. Ciudad.

10|10|C|302|10|10

VENDO heladera kerosen 4 puertas y peladora pollos. Salta 1033, Godoy Cruz.

10|10|C|312|10|10

Compras Varias

A.A. DIARIOS, revistas, libros, archivos fichas IPM, cartón, retiro a domicilio. Tel. 222024.

20|9|C|245|20|10

A BENTURINO. Martillero. Teléf. 248730 y 244335. Av. Colón 669. Ofrezca muebles, antigüedades, artículos de hogar. Anticipo dinero.

2|1|F|7828|Pte

A. SELLA Martilleros. Tel. 247447. Tiburcio Benegas 776, ofrezca muebles, artículos hogar, máquinas usadas. - Dinero en el acto.

11|2|F|36991|Pte.

A AMITRANO - Martillero. Teléfono garantizado $ 3.950. También 247711. Aristides Villanueva 332, ofrezca muebles, antigüedades, maquinarias, artículos generales. Pagamos mejor. Anticipamos dinero.

9|6|F|12224|Pte.

COMPRO muebles y artículos del hogar. Tel. 256855.

6|10|C|45|11|10

COMPRO contado motores eléctricos, amoladoras; bobinados y arreglo motores eléctricos rápidos. San Martín 359, Las Heras.

1|10|C|802|15|10

PIANO de estudio, cualquier estado, familia compra contado. Tel. 214637.

10|10|C|695|10|10

Combinados, Cambiadores y Televisores

CAMBIE el tubo de su televisor y páguelo a crédito, Garibaldi 374. Teléfono 248066.

10|8|F|81631|Pte.

EL TECNICO Alemán, repara televisores con eficiencia y honradez. Pero no es un mérito especial; sólo sigue la tradición de sus mayores. Tel. 251189.

5|10|C|900|12|10

ELECTROGAR T.V. Service televisores, combinados, tubos, todas marcas. T. 255765.

3|10|C|338|12|10

LA CASA del Tocadisco, servicio autorizado Winco. Repuestos legítimos, trabajos garantidos. Rioja 1342, Teléf. 216215.

9|10|C|008|14|10

Ocupaciones Varias Pedidas

A - LUSTRADOR de muebles necesito, inútil presentarse sin experiencia. G. Cruz 378. San José.

8|10|T|7866|10|10|D

A CHOFER recomendado necesito para Russel, Maipú. Calle Maza s|n., entre Sáez y Espejo. Tel. 972250. Micro 82.

10|10|F|98019|10|10

AYUDANTE panadero necesito con experiencia. Presentarse de 18 a 20, en Videla Castillo 2457. Cdad.

10|10|T|07929|10|10

ALBAÑIL necesito para un trabajito. Espejo 121, Ciudad.

10|10|T|7953|10|10

BENTURINO, necesita oficial tornero para madera, competente. Colón 669. Mza.

10|10|F|98033|11|10

BARRIOS: Comercio, Serrano, Supe, Judicial, San Ignacio, Villa del Parque, empresa necesita jubilado joven para cobranza domiciliaria. Comisión, bonificación y ayuda gastos. Presentarse hoy, en San Martín 1608, 2º piso, Of. 53, Mza., con Dctos. de Identidad, de 10 a 18 hs.

10|10|C|233|10|10

EMPLEADO-A que entienda de contabilidad, inútil presentarse sin este requisito. - Olascoaga 2150.

10|10|F|97999|10|10

ENFERMERA muy competente necesito. San Luis 342. Tratar de 10 a 12 horas.

10|10|C|190|10|10

ESTACION de servicio: necesita empleado para playa, inútil presentarse sin antecedentes. J. V González y T. Benegas. Godoy Cruz.

10|10|F|91586|10|10

FABRICA de calzado necesita cosedor de mocasín legítimo, derivador y oficial composturas. - Rivadavia 258, Ciudad.

10|10|C|248|249|10|10|D

JUBILADO necesito, que sepa dactilografía, para pequeñas tareas administrativas. Av. Bandera de los Andes 414. San José. Mza.

10|10|C|159|10|10

MUEBLEROS y lustradores oficiales y ½ oficiales necesito. Godoy Cruz 2624, Guaymallén.

10|10|F|97984|10|10

NECESITO pintores, medios oficiales y aprendices adelantados al duco. Trabajo permanente. Paraná 724. Ciudad.

8|10|C|670|671|10|10|D

NECESITO ayudante|a sastre. - Ameghino 48. Ciudad.

10|10|C|087|10|10

NECESITO señorita o jubilado dactilógrafo con conocimientos contabilidad y leyes sociales, 8 a 12 hs. Colón 784. Godoy Cruz Mza.

10|10|C|056|10|10

NECESITO vendedores. Godoy Cruz 231. Dpto. 2. Cdad. De 12 a 14 hs.

10|10|C|884|10|10

NECESITO oficial pulidor de cromado a porcentaje. Costanera Nº 2315 - Gilén.

10|10|T|07943|11|10

NECESITO empleada para atender mercería. Calle 6 de Setiembre 1398 - Las Heras.

10|10|C|199|10|10

NECESITO. Vendedores promoción Atiendo 8.30 a 13.30. Francia. 3756, Villa Nueva.

10|10|C|184|10|10

NECESITO pulidor piso granito urgente, Alem 201. Cdad.

10|10C|185|10|10

NECESITO peluquera completa. - Vergara 649. Godoy Cruz. Micros 2 - 3 y 12.

10|10|T|7933|10|10

NECESITO oficial, juegos de living. Alberdi 570, San José.

10|10|T|7948|11|10

NECESITO pintor. Perú 1008, Mza.

10|10|C|237|10|10

NECESITO carpintero de obra. J. Castellano 197. Dorrego. Gilén.

10|10|C|296|10|10

NECESITO cortador de carne, con referencias. San Martín 3298, esq. Damián Hudson. Cdad.

10|10|T|07958|11|10

NECESITO mueblero y carpintero. Lagomaggiore 471, Ciudad, altura Mitre 3300.

10|10|T|07959|10|10

OBREROS y aprendices para aserradero necesito. Alvarez Condarco 551. (Ruta a San Juan Km. 8) El Plumerillo.

10|10|C|161|10|10

OFICIAL metalúrgico preferente con amplios conocimientos en máquinas pulverizadoras, presentarse a "Silmec". Colón 719. G. Cruz.

10|10|F|91587|10|10

OFICIAL lustrador y oficial carpintero con experiencia y referencias necesito. Entrevistas Teléfono 217327.

10|10|C|315|10|10

NECESITO vendedores. Godoy Cruz 231. Dpto. 2. Cdad. De 12 a 14 hs.

10|10|C|884|10|10

NECESITO oficial pulidor de cromado a porcentaje. Costanera Nº 2315 - Gilén.

10|10|T|07943|11|10

NECESITO empleada para atender mercería. Calle 6 de Setiembre 1398 - Las Heras.

10|10|C|199|10|10

NECESITO. Vendedores promoción Atiendo 8.30 a 13.30. Francia. 3756, Villa Nueva.

10|10|C|184|10|10

NECESITO pulidor piso granito urgente, Alem 201. Cdad.

10|10C|185|10|10

NECESITO peluquera completa. - Vergara 649. Godoy Cruz. Micros 2 - 3 y 12.

10|10|T|7933|10|10

NECESITO oficial, juegos de living. Alberdi 570, San José.

10|10|T|7948|11|10

NECESITO pintor. Perú 1008, Mza.

10|10|C|237|10|10

NECESITO carpintero de obra. J. Castellano 197. Dorrego. Gilén.

10|10|C|296|10|10

NECESITO cortador de carne, con referencias. San Mart

PRIMAVERA con PHILIPS/ AUTOVOX
Autorradio completa para colocar
$1.490
MONTES DE OCA 980 - Frente al Hipódromo - G.CRUZ

ORO PAGO 510 Gr.
A Particulares y Comerciantes
Asociado a COVEMPA.
LEANDRO N. ALEM 172
6|10|C|969|11|10

Vendo Camioneta Chevrolet 1974
IMPECABLE - 25.000 KMS. DE 8 A 12 HORAS: ESPEJO 51 - TELEFONO 254789
8|10|C|876|877|10|10

ALQUILO GALPON
ZONA INDUSTRIAL
Tinglado de Hierro, Hasta 400 m2. Cub.
Indispensable tenga luz, fuerza y teléfono. Sin intermediarios. Llamar en horario de comercio al Teléf. 245950
9|10|F|97820|10|10

PARTICULAR VENDE DIRECTO
FAMILIAR FIAT 1500 - 1972
Motor 1600 - Blanca - 27.000 Kms. originales. - Impecable. Una joya - Contado.
FAIRLANE 1971
91.000 Kms. originales - Verde oro azteca. Una verdadera joya mecánica - Contado.
Ver: Sábado y domingo de 8 a 11 y 16 a 20 horas en: Playa Automóvil Club Argentino - Sr. Rodolfo Bongiovani.
9|10|C|970|971|12|10|D

EMILIO GABERIONE
S.A.I.C.
Comunica a los Señores Viñateros, Bodegueros, Comisionistas y Público en General que a partir del 1º de Octubre de 1975 habilitó su
OFICINA DE COMPRAS
en Necochea 31 - 4º Piso - Of. 1 - Teléfono 230076, Mendoza, Horario 8 a 13 y 16 a 19 horas.
1|10|F|95385|10|10

Vendo Parral
8 Has. más 10 de campo, en El Chilcal. Casa, galpón, tractor Fiat, animales, herramientas.
Vendo Casa
Antigua, como terreno. En el mejor punto de la zona Parque: Julio A. Roca. 265 m2.
Permuto
Terreno s/ Agustín Alvarez, ciudad, 270 m2., por casa antisísmica, en ciudad, San José o G. Cruz. Diferencia a convenir. César A. Bunader Rivadavia 47.
9|10|F|97779|10|10

LA CASA DEL FILTRO S.A.
JOSE V. ZAPATA 207
TEL. 245777 - 245960

GANE LA DIFERENCIA
Compre sus muebles en fábrica:
DORMITORIOS·COMEDORES·LIVINGS
Retapizamos su living usado.
AVDA. ESPAÑA 2876 MZA.

ORO
— COMPRO —
Supero Oferta - 24 K. y 18 K. desde 550 hasta 360. 9 de Julio 1455, Oficina 3
(Frente Arteta)
9|10|C|967|11|10

ORO COMPRO
— PAGO MEJOR PRECIO — RESCATO POLIZAS
JOYERIA Y RELOJERIA "SILVI"
LAS HERAS 488 — MENDOZA
8|10|C|693|10|10

REPFOR
REPUESTOS
FORD - PERKINS
EATON - FAE
ITUZAINGO 1876 - Tel. 258419

SECRETARIA EJECUTIVA
Buena Presencia - Perito Mercantil - Dactilógrafa
NECESITAMOS CON EXPERIENCIA
Presentarse con referencias en:
LAVALLE 472 — GODOY CRUZ — MENDOZA
9|10|F|97823|10|10

COMPRAMOS TRITURADORA A MANDIBULA
35 CM. x 45 CM. o SIMILAR
CERAMIL S.A. - TELEFS. 29659 - 23429 SAN JUAN
9|10|F|9769|10|10

TINGLADOS
Dos parabólicos 8x15, 10x25 y 10x40, a dos aguas. Especial para gallinero. Tratar:
PUEYRREDON 1261
CHACRAS DE CORIA
LUJAN
7|10|C|343|17|10|S

HIERRO
DE CONSTRUCCION NERVADO
Nº 4,2 VARILLA 12 mts. — Nº 8 VARILLA 12 mts. — Nº 6 VARILLA 12 mts.
CEMENTO - CAL - YESO - LADRILLONES
POR MAYOR CANTIDAD PEDIR PRESUPUESTO
Corralón Avenida — SAN MARTIN 145 - LAS HERAS — TELEFONO 216980
4|10|C|698|10|10

YOGHURT ANGELITA
BUSCA DISTRIBUIDOR PARA ZONA CENTRO
ITUZAINGO 2918 — MENDOZA
10|10|C|870|10|10

TREFLAN
HERBICIDA SELECTIVO
OSVALDO E. ZANETTI Y CIA.
CEBOLLA - TOMATE Y PIMIENTO
BOULOGNE SUR MER 460 - SAN MARTIN - TELEFONO 22287 y TELEFONO 260791 - MENDOZA.
10|10|F|97948|12|10

BARBECHOS COMPRO
De 2 años, muy desarrollados, de variedades Cereza, Sanjuanina, Valancy o Moscatel. Tratar: C. Pellegrini 1697 Godoy Cruz - Teléfono 246966.
10|10|F|97967|10|10

REPUESTOS GUADAÑADORAS
MICHELENA - DEERING - Mc CORMICK - FAHR - JOHN DEERE - LAVERDA - MASSEY HARRIS - Etc.
E. Chiappero e Hijos y Cía., 9 de Julio 1769, T. 255766, Mza.
3|10|F|95685|31|10|A

GALPON
para depósito alquilo, 250 mts., luz, fuerza, ofic., 2 baños, a mts. nueva terminal de ómnibus. - Ver y tratar: BANDERA DE LOS ANDES 446. San José, Guaymallén.
10|10|C|55|10|10

CARROCERIA
Nueva - Vendo
Barandas volcables. Piso chapa largo 4,40 mts. Total $ 98.000.
9 DE JULIO 2345 — LAS HERAS
10|10|C|157|10|10

EMPLEADO/A
Con conocimientos de Contabilidad. - Inútil presentarse sin estos requisitos Olascoaga 2150 - Ciudad.
10|10|F|97986|10|10

IAVA 1300
Modelo 1974 - Vendo
Como nuevo. Contado y facilidades. - Ozamis 174. General Gutiérrez.
10|10|F|98017|10|10

GALPON
Deseo alquilar en Mendoza, G. Cruz, San José. Teléf. 225601. Atiendo viernes, sábado y domingo.
10|10|F|98018|10|10

ORO COMPRO
BRILLANTES
PRECIO AL DIA
Joyería ZAMORANO
BUENOS AIRES 140
10|10|C|213|10|10

CHAPA DE ZINC
VENDO - NUEVAS
NECOCHEA 63 - MENDOZA
10|10|T|7936|10|10

ESCUDOS
Compro - Mejor Cotización
SAN MARTIN y GENERAL PAZ
4º PISO - OFIC. 73 - TEL. 259333
10|10|F|98088|10|10

SU CONVENIENCIA PEUGEOT está en JARDIN DEL AUTOMOVIL

Avisos Clasificados

(Viene de la Pág. anterior).

Ofrecidos Varios

A - INTEGRAL máquinas de coser, taller especializado, todas marcas, modelos. Vamos a domicilio. Trabajos garantidos. Lamadrid 430. Ciudad. Tel. 249178.
6|10|C|813|12|10

A DOMICILIO se ofrece plomero, servicio rápido. Tels.: 259929 y 220322.
6|10|C|111|10|10

A DOMICILIO se ofrece plomero, servicio rápido. Tel. 257286.
6|10|C|111|10|10

A PLOMERO - GASISTA service urgente, calefones, cocinas, filtraciones, plomería y gas en general. Instalaciones. Cloacas desta, es. Teléfono 252897.
7|10|C|280|16|10

A DOMICILIO servicio mecánico para artefactos hogar. Responsabilidad empresaria. Tel. 256683. (Horario comercio).
8|10|F|97632|10|10

A DESTAPE cañerías, cloacas, agua. Plomero; arreglo calefón, gas. Tel. 223449.
8|10|C|664|19|10

A ELECTRICISTA reparaciones instalaciones generales. Service permanente. Garantidos. - Teléfono 255243.
9|10|C|969|10|10

A DESTAPE cañerías cloacales, agua, plomería. Arreglo artefactos sanitarios, gas. T. 224050.
9|10|C|997|31|10

A - DESTAPAR cloacas y desagües pluviales. Teléf. 247316.
10|10|C|212|12|10

A DOMICILIO arreglo bidet, inodoros, flotantes, filtraciones y calefones cualquier tipo. Teléf. 261593.
10|10|C|270|10|10

ALBAÑILERIA general, impermeabilización techos, refacciones, trabajos urgentes, garantía. Tel. 226045.
6|10|C|856|10|10

ALBASIL techos, trabajos generales de albañilería, trabajos de urgencia. T. 250571.
10|1C|263|11|10

COLCHONERO a domicilio, arreglamos colchones pullman, lana, toldos, teléfono 259152.
9|10|C|973|10|10

DESAGOTE de pozos y cámaras sépticas. Tel. 293241.
8|10|C|744|14|10

ELECTRICISTA: Reparaciones, instalaciones artefactos eléctricos, a domicilio. Teléf. 255336.
30|9|C|281|29|10

ELECTRICISTA, instalaciones, reparaciones en gral., protección integral, instalaciones de disyuntores. Tel. 254779.
6|10|C|880|11|10

EMPRESA de pintura, precios módicos rapidez y seriedad. Teléfono 256348.
7|10|C|276|11|10

EMPRESA Constructora Fernández trabajo en general, especialidad revestimientos de calderas. - Teléfono 230021.
10|10|T|07931|16|10

ELECTRICISTA, instalaciones, reparaciones comerciales, industriales y hogar. Tel. 242317.
10|10|C|241|10|10

IMPERMEABILIZAMOS terrazas, tejas, zinc, cielorrasos telgopor. Pintura. Garantía, financiación. 254475.
8|10|C|749|12|10

LLEVAMOS ripio, arena. Sacamos escombros las 24 hs. Tel. 218683.
4|10|F|91465|11|10

PINTURA, empapelado, albañilería en general. Teléfono 227964 Señor Paludi.
3|10|C|259|1|11

PLOMERO, reparaciones, destapes, calefones, cocinas, colocación de artefactos. Tel. 243012.
9|10|C|927|11|10

PISOS parquets, pulidos, encerados, plastificados, asesoramientos. Sr. Romero. Tel. 224635.
9|10|C|903|13|10

PLOMERO, electricista, trabajos generales, urgente. Fadelli 2235, P. Molina. 242721.
9|10|C|977|10|10

REPARAMOS su máquina de escribir, calcudar, contabilidad. - Rapidez, garantía. T. 218101.
4|10|C|399|400|13|10

REPARACIONES albañilería, yesos pintura, pisos, mantenimiento edificios, limpieza vidrios. Teléfono 254760.
7|10|C|389|12|10

TRABAJOS construcción, pintura, yeso, se ofrece con personal, herramientas. Hablar 19 horas. Teléfono 262967.
8|10|C|589|14|10

YESERIA remiendos y nuevos facilidades de pago, teléf. 215744.
10|10|T|07923|10|10

Comerciales

SOLICITO socia con capital venta masiva domiciliaria de ropa. Poste Restante: María (17), diario LOS ANDES.
10|10|C|137|11|10

SOCIO con $ 100.000 ley, necesito. Utilidad mínima, $ 30.000 ley mensual. Real garantía. Pte. Rte. M.R. (29) Diario LOS ANDES.
10|10|C|301|10|10

Préstamos e Hipotecas

CREDITOS hipotecarios prendarios y descuentos de pagarés. Espejo 217 - Mendoza.
17|9|C|568|16|10

COMPRO documentos de uva y comercial e hipotecarios. Necochea 350. Ciudad.
10|10|10|T|07939|10|10

Educacionales

A ALUMNOS secundarios preparamos individualmente. Teléfono 246172
30|9|C|198|19|10

A SECUNDARIOS: todas las materias e inglés. Tel. 220511.
8|10|C|753|17|10

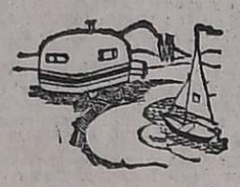

CASAS RODANTES Y EMBARCACIONES

ACONDICIONE, modernice, complete su casa rodante. Biritos Nº 595. Godoy Cruz.
710|2341310

LANCHA vendo, Bermuda S.S., 70 H.P., Mod. 1970, Tels. 217333 ó 227471.
10|10|C|282|13|10

REFORMAS, reparaciones y accesorios para casas rodantes. Consulte en: Anzorena 335, Godoy Cruz.
4|10|F|95959|31|10

Ley 11867

LEY 11.867. — Santa Laudicina de Salamone transferirá a Irene Pardo de Aves fondo comercio Despensa "Damiansito" - Maipú, Lote 9, Manzana K., libre activo y pasivo. Reclamos Mitre 521, Ciudad. Escribanía Aravena de Passerini.
8|10|C|583|12|10

TURISMO

VINA del Mar: Residencial céntrica con y sin pensión. Viana Nº 361. Tel. 81173.
10|10|C|874|14|10

Pensión y Piezas Amobladas

A UNA 2 personas honorables cómoda habitación. Tel. 214050.
10|10|T|07940|11|10

A MATRIMONIO o señoritas, ofrezco habitación amoblada, Olascoaga 186, ciudad.
10|10|C|253|10|10

ALOJAMIENTO para caballeros, agua caliente, teléfono, cocina, tranquilidad, desde, $ 30. Montecaseros 1571.
8|10|C|772|10|10

ALQUILO piezas amuebladas, derecho cocina. Francisco de la Reta 945 - San José.
8|10|594|10|10

ALOJAMIENTO para caballero, solo o a compartir, Entre Ríos 553.
9|10|T|07897|10|10

ALQUILO habitación de categoría, con baño privado, para persona sola. Con o sin pensión. San Martín 1620, Godoy Cruz.
9|10|F|97884|11|10

ALOJAMIENTO hombre solo a compartir, casa familia. Pardo Nº 272.
10|10|C|572|10|10

ALQUILO pieza amoblada. Granaderos 139.
10|10|T|7918|10|10

ALQUILO pieza y cocina. Roque S. Peña 841 (Cdad.).
10|10|C|272|10|10

ALOJAMIENTO de categoría para señoritas. Teléf. 241052.
10|10|3|227|10|10

ALOJAMIENTO, casa fila. distinguida, habitación sola, estudiante, empleada. Tel. 256440.
10|10|C|176|10|10

ALQUILO habitación derecho cocina, céntrica. San Martín 2388, departamento 5º Ciudad.
10|10|C|289|10|10

ALQUILO habitación para 3 señoritas o señoras respetables en casa de familia. Juan Jufré Nº 3145. Ciudad. 4ta. Sección.
9|10|T|7924|10|10|A|D.

ALOJAMIENTO para dos personas dispongo. Urquiza 23, Las Heras.
10|10|C|315|321|10|10|D

DOY pensión a caballero o jóvenes, pensión completa o media pensión. Cabildo Abierto 253, Godoy Cruz.
7|1|F|91529|11|10

DOY ALOJAMIENTO compartido a personas honorables. Godoy Cruz 562. Ciudad.
910|C|889|15|10

DISPONGO habitación amoblada, hombre solo. Burgos 654, Las Heras, micros 1, 2, y 8.
10|10|C|315|321|10|10|D

HOSPEDAJE a caballeros, agua caliente, teléfono. - P. Mendocinas 1926.
10|10|C|156|10|10

HABITACION mensual para 2 jóvenes dispongo, familiar. Paso de los Andes 559.
10|10|T|7951|10|10

PENSION económica a Sras. o Srtas. en casa de fila. Mitre 2632. Ciudad.
9|10|C|868|10|10

SE NECESITA empleada ½ día. Montes de Oca 902. G. Cruz. Micro 8.
10|10|C|180|11|10

Arriendos y Cambios

A $ 7.500 Departamento Pedro Molina, casi San Martín, 1 comedor, 2 dormitorios, d|servicio, patiecito. Provivienda. Perú 1214.
10|10|C|193|10|10

A $ 9.000 c|u., 2 lindos chalet, estrenar 6ta., 1 comedor, 2 baños, cochera, cocina c|artefactos, 3 dormitorios c|placard, patio. - Provivienda. Perú 1214.
10|10|C|193|10|10

A $ 6.500 lindo departamento Bº Kennedy 6ta. 1 comedor, 3 dormitorios, cocina c|artefactos. - Provivienda. Perú 1214.
10|10|C|193|10|10

A $ 10.000 departamento muy céntrico c|teléfono, 1 comedor, 3 dormitorios c|placard, c|comedor, d|servicio, 2 baños, despensa, patiecito. Provivienda. Perú 1214.
10|10|C|193|10|10

A $ 7.000 chalecito Av. San Martín, Ciudad, 1 comedor, garaje, c|comedor c|artefactos, 2 dormitorios, d|servicio, patio. Provivienda. Perú 1214.
10|10|C|193|10|10

A $ 10.000 casa con galpón, entrada vehículos, teléfono. José Federico Moreno. San Lorenzo 332.
10|10|C|303|10|10

A $ 6.000 departamento confortable, próximo a Bogado. - José Federico Moreno. San Lorenzo 332.
10|10|C|303|10|10

A 9.500 alquilo departamento finamente 4 dormitorios, pleno centro. España 1121, Ciudad.
10|10|C|310|10|10

A 12.000 alquilo departamento centralísimo, 3 dormitorios y teléfono. España 1121, Ciudad.
10|10|C|310|10|10

A 9.000 alquilo casa, 2 plantas, 3 dormitorios en Godoy Cruz. - España 1121, Ciudad.
10|10|C|310|10|10

A $ 2.600, casita regular, Drago, Godoy Cruz, tiene gas. José Federico Moreno, San Lorenzo 332
10|10|C|303|10|10

ASOCIACION Propietarios. - Chile 1733. Martillero Henríquez. - Alquilo casa, Godoy Cruz, 4 ambientes, cochera. m$n. 400.000.
9|10|F|97802|10|10

ALQUILAR necesito chalet con piscina en Chacras de Coria, mes enero. Entre Ríos 326 - Ciudad o Tel. 252435. - Señora Silvia.
9|10|T|07884|10|10

ALQUILO casa moderna, 2 plantas, 3 dormitorios, amplio garage, 2 cuadras San Martín de Godoy Cruz, Bragazzi, Paso de los Andes 1880, G. Cruz.
9|10|C|028|10|10

ALQUILO en ciudad departamentito interno modesto, 2 piezas, cocina, baño. A matrimonio solo $ 2.000. Gómez Lucero. Jujuy 123.
10|10|T|7937|10|10

ALQUILO habitación, cocina y baño a matrimonio solo. Pellegrini 724. Godoy Cruz.
10|10|T|7920|10|10

ALQUILO o compro casa vieja o saloncito 3ra. Sección, depósito muebles. Adelanto un año alquiler. - 216112 - 29831.
1|10|C|149|10|10

ALQUILO en ciudad hermoso departamento antisísmico 2 dormitorios con placard y todo confort. $ 6.000. Gómez Lucero. Jujuy 123. Ciudad.
10|10|T|07937|10|10

ALQUILO céntrico dpto. frente plaza, 2 dormit. dependen. serv. etc. calef. teléf. $ 8.500 y Exp. Ponce 25 de Mayo 975.
10|10|F|98043|10|10

ALQUILO sin intermediarios, casa antisísmica, moderna, 3 dormitorios, placares, cochera, dependencias, $ 800.000. Ver y tratar: Olegario Andrade 798, Ciudad.
10|10|C|291|10|10

ALQUILO en ciudad habitación amoblada $ 230.000. Inmobiliaria Tel. 249218.
10|10|C|273|10|10

ALQUILO salón, entrepiso, patio, baño; barrio muy comercial (barrio maestros), ideal peluquería damas, etc. Presidente Alvear 225, Godoy Cruz, (plazoleta Escorihuela) Tratar sábado de 16 a 20 horas, en la misma.
10|10|F|98124|11|10

ALQUILO salón esquina para depósito o negocio. Tratar de mañana. Rivadavia 1788. Godoy Cruz.
10|10|F|91596|10|10

ALQUILAR deseo departamento amoblado para matrimonio solo. T. 256583.
10|10|C|320|10|10

BUSCO departamento pequeño, radio Centrico. - Sin intermediario. Horario de Comercio al 216064.
10|10|C|292|10|10

CHACRA en Corralitos, con casa amplia, asfalto, agua, luz, gas, riego definitivo, alquiler 5.000; Urquiza 127, Of. 12, Ciudad.
10|10|F|97997|10|10

DUEÑO alquila s|intermediarios, departamento luminoso, frontal, recién pintado, living-comedor, 2 dormitorios c|placares, cocina, lavandería, c|artefactos, patiecito. Entrada independiente. Lamadrid 666, 2 cuadras Parque. $ 600.000. Tratar: Serú 188 - Tel. 292061.
10|10|T|7934|10|10

LOCAL a la calle sobre Montevideo alquilo, y transfiero oficina, teléfono, amoblada, céntrica Weizman. Teléfono 250277.
10|10|C|274|10|10

NECESITO alquilar departamento 1 ó 2 ambientes, zona céntrica, preferentemente con teléfono. Tratar: Tel. 220525.
8|10|F|97610|10|10

NECESITO alquilar casa o departamento 1, ó 2 ambientes, Tratar Necochea 80. Local 27.
10|10|C|129|10|10

NECESITO alquilar casa o departamento preferentemente zona Guaymallén, $ 5.000 a $ 6.000. - Teléfono 262586.
10|10|C|361|10|10

$ 5.000, departamento flamante, Dorrego, 3 ambientes, José Federico Moreno, San Lorenzo 332.
10|10|C|303|10|10

Servicio Doméstico Pedidos

A EMPLEADAS, varias. Sueldos hasta 280.000, Morón 284, Teléfono 291104
6|10|C|792|10|10

A EMPLEADA necesito, buen sueldo. Rondeau 283. Ciudad.
9|10|C|952|10|10

A PLANCHADORA casa de familia con referencia. Tratar: Benielli 2625. Cdad. T. 254764.
9|10|T|7902|12|10

A EMPLEADAS seleccionadas Agencia España. Seriedad, garantía. Tel. 259168.
7|10|C|478|11|10

A/EMPLEADA necesito chalet con piscina en Chacras de Coria, mes enero. Entre Ríos 326 - Ciudad o Tel. 252435. - Señora Silvia.
9|10|T|07884|10|10

A EMPLEADA para limpieza medio día. Perú 42 Dto. 2. Planta baja, barrio Bombal.
10|10|T|07938|10|10

A EMPLEADA por medio día para ayudar quehaceres domésticos. - Buen sueldo. Julián Barraquero 177 - Ciudad.
10|10|T|07928|10|10

A EMPLEADA medio día pago buen sueldo. Teléfono 242687. Beltrán 2033. Godoy Cruz.
10|10|T|07919|10|10

Edictos Judiciales

EDICTO. — Juez Décimo Juzgado Civil autos 10380, caratulados "Anaine Moisés p/Cancel. Letra de Cambio - Denuncia Extravío", hace saber a interesados que el Tribunal ha dispuesto la cancelación de la letra de cambio recibida por el Sr. Moises Anaine del Banco de Los Andes, sucursal Mendoza, debidamente endosada, librada por el Sr. Ricardo Barraud, con domicilio especial constituido en la misma en Casilla de Correo nº 13 de Palmira, departamento de San Martín (Mza.) emitida el día 10 de setiembre de 1974, con vencimiento al día 12 de febrero de 1975 por la suma de $ 15.371,00 y bajo el nº 10.324-13 y pagadero en el Banco de Los Andes, Sucursal Mendoza, Cdad. Mendoza, - autorizando el pago de la misma si no hubiese oposición dentro de los 60 días posteriores a la última publicación edictal. - Juan Carlos Calderón, Secretario.
2|10|C|676|16|10

EDICTO. — Juez Décimo Juzgado Civil autos 10.459 caratulados "Fiscal de Estado c|Juan y Prudencio Lecea por expropiación", hace saber a propietario o quienes pretendan derechos sobre inmueble ubicado en calle Belgrano 763 de Las Heras, Mendoza, constante de una superficie de 1.521,59 m2. que se les corre traslado de la demanda por expropiación del mismo, con citación y emplazamiento de diez días para que se presenten y respondan, bajo apercibimiento de ley. (Arts. 212, 168, 21 y 74 del C.P.C.). Juan Carlos Calderón, Secretario.
4|10|F|96307|13|10

EDICTO. — Caja de Seguro Mutual Ley 1828, cita cinco (5) días beneficiarios Timoteo Azaguate Villegas para reclamos derechos seguro mutual. - Antonio Eduardo Schillagi Director Gerente Caja de Seguro Mutual.
6|10|C|933|10|10

EDICTO. — Caja de Seguro Mutual Ley 1828, cita cinco (5) días beneficiarios Luis Rosales Sosa para reclamos derechos seguro mutual. - Antonio Eduardo Schillagi Director Gerente Caja de Seguro Mutual.
6|10|F|91494|10|10

EDICTO. — Caja de Seguro Mutual Ley 1828, cita cinco (5) días beneficiarios Juan Edmundo Robles Labal para reclamos derechos seguro mutual. - Antonio Eduardo Schillagi Director Gerente Caja de Seguro Mutual.
7|10|C|320|11|10

EDICTO. — Caja de Seguro Mutual Ley 1828, cita cinco (5) días beneficiarios José María Samiac Ronaix para reclamos derechos seguro mutual. - Antonio Eduardo Schillagi Director Gerente Caja de Seguro Mutual.
7|10|C|307|11|10

EDICTO. — Caja de Seguro Mutual Ley 1828, cita cinco (5) días beneficiarios Adel Numa Lemos Carrión para reclamos derecho seguro mutual. - Antonio Eduardo Schillagi Director Gerente, Caja re Seguro Mutual.
7|10|C|224|11|10

EDICTO. — Caja de Seguro Mutual Ley 1828, cita cinco (5) días beneficiarios Humberto Lima Lima, para reclamos derecho seguro mutual. Antonio Eduardo Schillagi. Director Gerente.
9|10|F|97902|13|10

EDICTO. — Juez 14º Civil, autos 86.262, hace saber posibles interesados que Laureano José López, solicita título supletorio por posesión veintiañal inmueble ubicado España esquina Alberdi, distrito Fray Luis Beltrán, superficie 591,83 m2., lindando, Norte: Juan Luna Martín, 19,80 metros; Sur: Francisco Rodríguez, 29,88 metros. Segundo inmueble, constante superficie 1.402,28 m2., limitando Norte: Rivadavia 38,40 mts.; Sur: Calle Pública de la plaza 31 mts. y línea quebrada de 10 mts.; Este: Alfredo Dalmazo, 11,60 mts. y Abelardo González, 28,40 mts. y Oeste: Ramón Fermín Martín, 39,53 mts. - Felipe A. de la Roa G., secretario.
15|9|C|66|22|10|A.

EDICTO DE NOTIFICACION. — Juez Segundo Juzgado Civil San Rafael, Secretaría Sr. Héctor Dick Ulloa, hace saber autos Nº 15.227 "Corvalán Luisa c|Elcira M. de Bustamante p|título supletorio", que Luisa Corvalán solicita título supletorio sobre inmueble superficie 2.637,88 m. cuadrados ubicado sobre ruta nacional 143, Distrito Rama Caída, limitando Norte: Río Diamante; Sur: Ruta Nac. 143; Este: José Salinas y Oeste: con Modesto Vicente Morales. Citase a Elcira Mansilla de Bustamante y a quienes se consideren con algún derecho sobre inmueble. M. Dick Ulloa. Secretario.
12|9|F|89860|19|10|A

EDICTO SUCESORIO. — Juez Octavo Civil cita herederos y acreedores Carlos Thebault, audiencia: dieciseis octubre próximo, doce horas. Autos: 39.283. - Oscar Willan Tello, Secretario.
30|9|C|522|10|10|A

EDICTO. — Juez Decimo Civil cita y emplaza herederos y acreedores de Flavia o Fabio Zanetti audiencia treinta de octubre próximo nueve horas Autos 10.480. - Juan Carlos Calderón. Secretario.
30|9|C|596|10|10|A.

EDICTO. — Juez Trece Civil cita herederos y acreedores de: Domingo Augusto Pannochia comparendo día dieciseis de octubre próximo a las doce hs. Autos nº 71.026. Oscar Balmes, Secretario.
30|9|C|597|10|10|A

EDICTO. — Juez Primer Juzgado Civil San Rafael cita herederos y acreedores de Luis Castillioni o Castiglioni comparendo día tres de noviembre próximo a las nueve horas. - Oscar Suárez, Secretario.
30|9|F|95211|10|10|A

EDICTO. — Juez 12º Civil cita y emplaza herederos y acreedores Pascual Perfecto Zabala audiencia tres de noviembre próximo, once hs. Autos Nº 65.734. - Carlos M. Baronian.
2|10|C|811|14|10|A

EDICTO. — Juez Séptimo Civil, cita a herederos y acreedores de Eulalia Chinarro de Palomo, comparendo del veinticuatro de octubre próximo, a las doce horas, - José M. Hidalgo, Secretario.
2|10|C|810|14|10|A

EDICTO. — Juez Quince Civil cita herederos, acreedores Antonio Montaña comparendo veintiocho de octubre, doce y treinta horas. Expte. Nº 38.589. Rodolfo M. Puebla, Secretario.
3|10|C|653|20|10|A

EDICTO. — Juez Cuarto Civil, cita y emplaza a herederos y acreedores de José Fernando Giura, comparendo trece de octubre próximo a las doce horas. Autos Nº 69.597. Susana M. Durán. Secretaria.
2|10|C|034|13|10|A

EDICTO. — Juez Tercer Juzgado Civil, Gral. Alvear, cita herederos y acreedores de Aguirre Francisco y Elisa o Lisa Rosa M. Cuel Vda. de Aguirre, comparendo treinta de octubre próximo, diez horas. Autos Nº 1.113. Alberto De Mattos. Marcal, Secretario.
3|10|F|96015|13|10|A

EDICTO. — Juez Quince Civil, cita herederos, acreedores: José Santiago Corral, o José María Guillermo Santiego Corral, comparendo: Octubre treinta, doce y treinta. Expte.: 38.603. - Rodolfo M. Puebla, Secretario.
6|10|C|383|16|10|A

EDICTO. — Juez Tercer Juzgado Civil, autos Nº 107.205: "Días Luis y ot. p/Canc. Hipoteca", hace saber a Andrés Rigo Barceló, ignorado domicilio, que Sres. Luis Días y Margarita Clementina Benegas de Días, solicitan cancelación hipoteca del inmueble inscripto número 8.620, Fs. 130, Tomo 19 I de Hipotecas de Godoy Cruz, con fecha 19/11/1965. - Arnaldo Andrés Frigerio - Secretario.
8|10|C|467|15|10|A.

EDICTO. — Juzgado Civil Rivadavia cita herederos y acreedores de Salomón Curi, comparendo catorce noviembre doce horas. Autos Nº 539. - Francisco D. Simón. Secretario.
8|10|F|97519|17|10|A.

EDICTO. — Juez Décimo Segundo Civil cita y emplaza, herederos y acreedores de Rafaela Nicosia, audiencia treinta octubre, once horas. Autos 69.826. - Carlos M. Baronian - Secretario.
8|10|C|450|20|10|A.

EDICTO. REMATE. — Segundo Juzgado Civil Segunda Circunscripción Judicial, Secretaría 3 autos 5437, caratulados "Romo Juan contra José Eugenio Egea, demanda ordinaria", comunica cinco días alternados, Federico Hauser Rematará 16 octubre próximo 11 horas, estrados Juzgado "Casa Departamental" calle Las Heras sin número, San Rafael: Inmueble superficie 1 hectárea 5.731 metros 0.77 decímetros cuadrados, fracción "A" planos subdivisión. Ubicación: Calle Luis Rojo Cañada Seca, límites: Ruta pavimentada Nº 160, lado Norte; Sur Guiberto Luna; Este, Fracción "B" y Oeste Calle Luis Rojo; Inscripción: Registro Propiedad José Eugenio Egea "división condominio" 22.203 fs. 339 Tomo 130 "B" San Rafael. Mejoras: Casa construcción adobe, pisos mosaicos y portland; techos zinc, y mezcla; regular estado, salón al frente destinado a comercio, dormitorios, cocina, comedor, baño y dependencias, ocupada por el demandado; resto propiedad cultivada: mayor parte viña y frutales plena producción. Servicios: Luz, super-gas y agua de pileta. Deudas: Dirección Rentas Padrón Territorial 39237/17. $ 584,04. Irrigación Río Diamante PG. 6859 PP. 88, $ 1.620,10, sujeto reajustes. Gravámenes: estos autos $ 11.750. Títulos: agregados en Expediente pueden examinarse, no admitiéndose reclamos despues de subastado. Base venta: $ 14.994, 10 % seña más comision Ley, resto aprobado sea el remate. Informes: Secretaría autorizante y martillero Barcala 1890 San Rafael, Teléfono 25096. - Federico Hauser, Martillero Público - Mat. 889.
6|10|F|97111|15|10|A

EDICTO. — Juez Décimo Civil cita y emplaza herederos y acreedores de José de los Santos Guardia audiencia cuatro de noviembre próximo nueve horas. - Autos 10.655. - Juan Carlos Calderón, Secretario.
6|10|C|202|16|202|16|10

EDICTO. — Juez Séptimo Civil, cita a herederos y acreedores de Ernesto Atilio Lucini, comparendo del veintiocho de octubre próximo a las doce horas. - José M. Hidalgo, Secretario.
6|10|C|235|16|10|A

EDICTO. — Juez Tercer Juzgado Civil, cita herederos y acreedores de Elizabeth Elvira Vie, comparendo veinticinco de noviembre próximo once treinta horas. - Arnaldo Andrés Frigerio, Secretario.
6|10|C|487|16|10|A

EDICTO. — Juez Décimo Primer Juzgado Civil, Expte. 108.074 "Lo Presti Mariano y otro p/título supletorio" notifica a todos los que se consideren con derecho sobre el inmueble sito en calle Montecaseros 2974 Ciudad de Mendoza, inscripto en el Registro de la Propiedad al Nº 10259 fs. 201 Tº 85 de Ciudad; en Dirección de Rentas con padrón 13667/1 y en la Municipalidad como Manzana 23 Parcela 8 de la siguiente providencia:" Mendoza, julio 10 de 1975. De la demanda instaurada, Traslado al Sr. Vicente Marinelli y/o sus sucesores y a posibles interesados por el plazo de diez días con citación y emplazamiento para que comparezcan y respondan, debiendo en igual lapso constituir domicilio legal dentro del radio de este Juzgado; bajo apercibimiento de ley, arts. 21, 74, 75, 212 y 214 del C. P. C. Notifíquese, edictalmente... Firmado: Dr. Luis A. Montenegro - Juez". - Juan Carlos Puebla, Secretario.
7|10|C|324|14|11|A

EDICTO. — Juez Segundo Juzgado Civil San Rafael, cita herederos y acreedores de María del Carmen Pinto de Salazar audiencia día diecisiete de noviembre a las diez horas. Autos 15.835. - Héctor Dick Ulloa - Secretario.
8|10|F|97468|20|10|A

EDICTO SUCESORIO. — Juez Tercer Juzgado Civil, cita herederos y acreedores de Luis Pascual Prior, comparendo doce de noviembre próximo a las once horas. - Arnaldo Andrés Frigerio - Secretario.
8|10|C|291|20|10|A.

EDICTO. — Juez Cuarto Juzgado Civil, epte. 69.621 "Carabajal, Cristino Regino y ot. por T. Supletorio", cita a todos los que se consideren con derecho sobre un inmueble ubicado en el departamento Guaymallén esq. Allayme y Sáez, constante superficie 2.085 m2., comprendido dentro siguientes límites: Norte, Luis Moreno y Amico; Sur, calle Manuel A. Sáez Este, Carmelo Cosenza y Oeste, calle Allayme; para que comparezcan a juicio y hagan valer sus derechos. - Susana M. Durán, Secretaria.
7|10|C|695|14|11|A

EDICTO. — Juez Décimo Juzgado Civil autos 10.612 caratulados "Correa Raúl Eduardo por inscripción martillero", hace saber que Raúl Eduardo Correa solicita inscripción de martillero. Juan Carlos Calderón, Secretario.
10|10|C|878|16|10|A

EDICTO. — Juez Noveno Civil cita emplaza herederos acreedores de Salvador Scollo Interlandi comparendo tres noviembre próximo nueve horas. Expte. 102.506. Juan Gutiérrez Cassabe, Secretario.
10|10|C|066|14|10

EDICTO. — Caja de Seguro Mutual Ley 1828, cita cinco (5) días beneficiarios Humberto Pereyra Fernández para reclamos derechos seguro mutual. Antonio Eduardo Schillagi, Director Gerente.
10|10|C|045|14|10

OFRECIDOS

A MORON 284, solicite empleadas seleccionadas, garantizadas. - Consulte Teléfono 291104.
6|10|C|792|10|10

A EMPLEADAS seleccionadas, Agencia España. Seriedad, garantía. Tel. 259168.
10|10|C|478|10|10

DOS SEÑORAS ofrécense atender casa corta familia, cocinera; atender enfermos. - Teléfono 226643.
11|10.F|91534|11|10

Tenis por el torneo "Día del Seguro"

En celebración al "Día del Seguro", comenzará hoy en tenis un certamen de dobles mixto. En Regatas, desde las 16, jugarán Mary Díaz-Adolfo Quiroga vs. Betty de Perviú-Dimas Aldao, en la cancha número dos; y Adriana Garbín-Juan Carlos Estrada vs. Poly de Sernaglia-Benito Androna, en la cancha número tres.

Fútbol: Alvear y San Rafael igualaron: 0-0

SAN RAFAEL. — Con el marcador en blanco, igualaron los seleccionados de San Rafael y General Alvear, en un partido amistoso que defraudó la expectación creada. Ninguno de los dos equipos tuvo planificación en el juego, y las acciones fueron de absoluto desorden.

Al comienzo del encuentro parecía que el combinado local podría alcanzar una fácil y cómoda victoria, ya que hasta los primeros 20 minutos de juego, arrolló a su adversario, desbordándolo ampliamente. Ante ese dominio acentuado, algunos hombres de General Alvear, Almandoz e Hidalgo, apelaron al juego brusco para detener los avances sanrafaelinos. Este factor degeneró el cotejo.

El cero a cero, reflejó fielmente lo que aconteció en la cancha.

El próximo miércoles volverán a enfrentarse estos dos conjuntos, en partido nocturno que se jugará en cancha de Pacífico.

Vóleibol: ENET Nº 1 viajó a Río Tercero

Equipo de vóleibol de E.N.E.T. Nº 1 Ingeniero Pablo Nogués, a su partida a Río Tercero, Córdoba, donde deberá competir.

El conjunto de vóleibol de E.N.E.T. Nº 1 viajó a Río Tercero, Córdoba. El equipo de Ingeniero Pablo Nogués competirán primeramente en el campeonato Regional, donde intervendrán también San Juan y San Luis.

El que resulte finalista de esa etapa del torneo deberá disputar la final con el campeón del resto de las regiones. De allí surgirá el campeón argentino de vóleibol intercolegial.

El representativo mendocino se clasificó campeón en nuestro medio al derrotar en la final al equipo de San Rafael.

La delegación viajera está compuesta por el supervisor técnico Vicente Farinelo; profesor, J. Lazo; jugadores, Daniel Segura (capitán), F. Morales, O. Frances, R. Paura, A. Zalazar, F. López, Roberto y Ricardo Frugoni, M. Kuperman, A. Laspala, R. Solomayor y M. Gil.

Ciclismo: suspenden el "Criterium"

Comunicó la intervención de la Asociación Ciclista Mendocina, que por inconvenientes surgidos en el club Independiente Rivadavia, organizador de la prueba "Criterium de apertura" ha sido diferido para el domingo 19.

También se comunica a los clubes afiliados, que deberán fijar fecha para la realización de las competencias de ruta, en la temporada de 1975-76.

Nuevo triunfo de Vilas en España

MADRID, 9 (Télam). — El tenista argentino Guillermo Vilas, se clasificó hoy para los cuartos de final del gran premio de Madrid, al vencer al chileno Patricio Cornejo por 6-3 y 6-1.

El chileno Jaime Fillol también venció hoy al español Gisbert por 6-4, 6-7 y 6-3, en emotivo encuentro.

Independiente juega hoy con Chacarita Jrs.

BUENOS AIRES, 9 (NA). — Independiente y Chacarita Juniors abrirán mañana, a las 20.50 horas, el capítulo de la séptima fecha del campeonato Nacional, que se completará el domingo. El encuentro será televisado por Canal 7 y lleva el Nº 10 en la jugada 161 del Prode.

Poco es lo que han demostrado estos equipos en lo que va del torneo. Sin ir más lejos, al cabo de seis fechas ambos han conseguido tan sólo un triunfo, lo que les ha significado ocupar una nada cómoda posición en la tabla de la Zona "C", que lidera Rosario Central.

No obstante, en cuanto al rendimiento del campeón de América, se espera que vuelva al nivel que le ha permitido cosechar innumerables halagos internacionales.

Por su parte, Chacarita, que también fracasó en el Metropolitano, es innegablemente, un equipo en formación, con elementos muy jóvenes y habilidosos.

Vélez - All Boys

BUENOS AIRES, 9 (NA). — El comité ejecutivo de la AFA dispuso, que Vélez Sársfield y All Boys se enfrenten, por la séptima fecha del campeonato Nacional, mañana a las 19.30 horas.

El adelanto de este encuentro se produce a raíz de un compromiso que firmó Vélez para jugar en Colombia el próximo domingo contra el seleccionado de ese país que debe disputar contra Perú la final del sudamericano.

Guaymallén celebra hoy su ascenso

El Club Deportivo Guaymallén celebrará hoy con la "cena de campeones" la obtención del campeonato de primera "B" y su vuelta a primera "A".

El acto comenzará a las 21.30 y lo desarrollará en su sede social.

Galíndez de alta

BUENOS AIRES, 9 (NA). En la mañana de hoy fue dado de alta Víctor Galíndez, campeón mundial de boxeo, quien fuera operado en el sanatorio de la Unión Obrera y Empleados Municipales, en su mano derecha. De acuerdo a la opinión de un facultativo, Galíndez no peleará hasta 1976.

La intervención a que fuera sometido el bonaerense consistió en extraerle líquido sinovial y carnocidades de su mano derecha, que le fuera lesionada en la pelea que sostuvo con Pierre Fourie, en Sudáfrica, en el pasado mes de setiembre.

Luego de ese combate, la zona afectada presentó una hinchazón muy pronunciada que hizo temer, a raíz de que las habituales prácticas desinflamatorias no prosperaban, por el futuro del púgil. Sin embargo las radiografías que le fueron tomadas, señalaron que tan solo se trataba de un derrame de sinovia.

Hace una semana aproximadamente al campeón se le realizó una intervención menor en la nariz y se aprovechó este momento de reposo para operarle la mano.

De acuerdo a lo declarado por el médico Roberto Paladino, Galíndez no podrá pelear hasta 1976 y recién a fin de este año comenzará a practicar con intensidad.

La intervención estuvo a cargo de los médicos A. Di Donato y L. Listingart y duró tres horas. El campeón dijo esta mañana estar algo dolorido en la parte afectada, aunque informó que estaba seguro de reponerse plenamente.

Carros de vela

Los días 25 y 26 del corriente mes han sido fijados para la realización del primer campeonato argentino de carros de vela. Participarán cinco carros del CIDCAVA de Mendoza, siete de San Juan, uno de Buenos Aires y uno de Santiago del Estero. La actividad tendrá lugar en la pampa "El Leoncito" ubicado en Barreal, provincia de San Juan.

Dirigentes sanjuaninos dieron a conocer los detalles de la prueba del próximo domingo en El Zonda, por el campeonato argentino de turismo nacional.

Zonda: detalles de la prueba del domingo

Para informar a los medios de difusión, la Asociación Sanjuanina de Volantes realizó una conferencia de prensa en nuestra ciudad, dando a conocer los pormenores de la prueba del próximo domingo en El Zonda.

La competencia estará reservada para la categoría turismo nacional y contará con puntaje para el campeonato argentino de la especialidad en las clases "B" y "C"; además se disputará una carrera para la clase "A" fuera de campeonato.

Los dirigentes Alfredo Méndez Feijoo, Carlos Montaña y Luis Giménez Reig se explayaron sobre detalles de la importante prueba y pusieron de manifiesto el interés de los equipos por esa carrera, como que desde ayer se encontraban rodando en El Zonda varias máquinas.

Expresaron asimismo que el piso del circuito ha sido mejorado y se solucionó el problema surgido al construirse el kartódromo pegado a la pista.

Las posiciones del campeonato argentino de T.N. están al rojo vivo, indicaron los directivos, sobre todo en la clase mayor donde un sanjuanino, Ricardo Zunino, está segundo a sólo 6 puntos del líder Carlos Garro, mientras que otro sanjuanino, Carlos Juárez está ubicado tercero.

Se anunció también la presencia de varios mendocinos enfrentando a los ases nacionales; se trata de Carlos Manzano, Raúl Cantú, Norberto Perera, Luis Blas, José Scordo, Roberto Patti y otros.

La competencia se iniciará el domingo a las 14 con la clase "A" por el premio Juan 600 sobre 12 vueltas.

Para la clase "B" habrá dos series acumulativas de 15 vueltas cada una a las 15 y 16; en tanto para la clase "C" también habrá dos series acumulativas de 15 vueltas cada una a las 15,45 y 17,15.

En caso de superar el número de 24 las máquinas en condiciones de largar alguna de las clases, se harán dos series clasificatorias y una final con los mejores tiempos.

La entrada costará 50 pesos y 30 los autos.

Crisis en Bánfield

BUENOS AIRES, 9. (NA). — A raíz de divergencias que tuviera con algunos miembros de la comisión directiva del Club Bánfield y con parte del plantel de futbolistas profesionales de esa institución Osvaldo Díez, su director técnico, abandonó, sin renunciar, el puesto que ocupaba.

Se prevé que a la brevedad Díez iniciará juicio contra el instituto banfileño y que su sucesor será Miguel Antonio Juárez, quien recientemente también hizo abandono de su cargo en el Club Colón de Santa Fe.

A más de las motivaciones apuntadas, los resultados decepcionantes que el equipo de Bánfield está consiguiendo en el Campeonato Nacional, habrían provocado malestar en el seno de la institución, por lo que se había creado un tenso clima en la relación con Díez.

El elemento detonante se produjo ayer cuando el adiestrador decidió no incluir a Nicolás Novello en el equipo que debía jugar contra Belgrano de Córdoba por la sexta fecha. Díez, poco antes, había discutido en tono airado con el jugador que entendía como improcedente las tácticas del técnico.

Los dirigentes, por su parte, omitieron la decisión de Díez y citaron al jugador para que se concentrase y decidieron su inclusión en el equipo. Antes del partido, en horas de la tarde, Díez mantuvo una reunión con algunos directivos tras la que comunicó, sin presentar renuncia escrita, que abandonaba su puesto.

Se prevé que a la brevedad el técnico demande al "Taladro" por la ingerencia de las autoridades del club en la constitución del equipo, cosa que es privativa del responsable técnico.

En cuanto a la vacante, sería cubierta por Miguel Antonio Juárez en el caso de que reduzca sus pretensiones salariales. En el primer contacto, el ex adiestrador de Colón (club del cual también se retiró sin que mediara renuncia) pidió 35 mil pesos ley, por mes, la gente de Bánfield consideró excesiva esta suma, aunque habrá seguramente, nuevas conversaciones.

Agasaja hoy Gimnasia a su 7ª división "C"

El Club Gimnasia y Esgrima, a través de su comisión de divisiones inferiores, agasajará hoy a partir de las 20 con un asado a la criolla, a su plantel de séptima división "C". La entidad "Blanquinegra" informó que semanalmente repetirá los agasajos con las otras divisiones que intervinieron para la entidad en los torneos de la Liga Mendocina de Fútbol.

LICITACIONES

MINISTERIO DE ECONOMIA
CORPORACION DE EMPRESAS NACIONALES
YACIMIENTOS PETROLIFEROS FISCALES
YACIMIENTO MENDOZA

LICITACION PUBLICA Nº 1.245
ADQUISICION: FILTROS DE COMBUSTIBLE Y DE ACEITE PARA MOTORES INDUSTRIALES.
APERTURA: 28 de Octubre de 1975, a las 9 horas

LICITACION PUBLICA Nº 1.246
ADQUISICION: MATERIALES ELECTRICOS GENERALES.
APERTURA: 29 de Octubre de 1975, a las 10.30 horas.

LICITACION PUBLICA Nº 1.247
ADQUISICION: ALMIDON PREGELATINIZADO.
APERTURA: 28 de Octubre de 1975, a las 11.30 horas.

LICITACION PUBLICA Nº 1.248
ADQUISICION: EQUIPOS ELECTROBOMBAS CENTRIFUGAS VERTICALES SUMERGIBLES.
APERTURA: 29 de Octubre de 1975, a las 12 horas.

LICITACION PUBLICA Nº 1.249
ADQUISICION: MATERIALES PARA ODONTOLOGIA.
APERTURA: 30 de Octubre de 1975, a las 10.30 horas.

LICITACION PUBLICA Nº 1.250
ADQUISICION: CARBONATO DE SODIO (SODA SOLVAY).
APERTURA: 28 de Octubre de 1975, a las 12 30 horas.

LICITACION PUBLICA Nº 1.251
ADQUISICION: PIROFOSFATO ACIDO DE SODIO.
APERTURA: 30 de Octubre de 1975, a las 12 horas.

LICITACION PUBLICA Nº 1.252
ADQUISICION: VALVULA ESCLUSA DE BRONCE.
APERTURA: 30 de Octubre de 1975, a las 12.30 horas.

LICITACION PUBLICA Nº 1.253
ADQUISICION: AUTOELEVADOR FRONTAL HIDRAULICO HASTA 2.000 KILOGRAMOS
APERTURA: 31 de Octubre de 1975, a las 12 horas.

LICITACION PUBLICA Nº 1.254
ADQUISICION: CONDUCTORES ELECTRICOS Y ACCESORIOS.
APERTURA: 31 de Octubre de 1975, a las 10.30 horas.

LICITACION PUBLICA Nº 1.255
ADQUISICION: LAMPARAS ELECTRICAS Y REPUESTOS.
APERTURA: 3 de Noviembre de 1975, a las 12.30 horas.

LICITACION PUBLICA Nº 1.256
ADQUISICION: COJINETES RADIALES A RODAMIENTO.
APERTURA: 3 de Noviembre de 1975, a las 10.30 horas.

LICITACION PUBLICA Nº 1.257
ADQUISICION: MATERIAL E INSTRUMENTAL PARA CONSULTORIOS MEDICOS.
APERTURA: 4 de Noviembre de 1975, a las 10.30 horas.

LICITACION PUBLICA Nº 1.258
ADQUISICION: REPUESTOS PARA MOTORES CATERPILLAR
APERTURA: 5 de Noviembre de 1975, a las 10.30 horas.

PLIEGOS: Administración Mendoza - Salta 672 - Godoy Cruz - Mendoza.
VALOR DEL PLIEGO: $ 20,00.

3|10|F|95690|12|10

MINISTERIO DE ECONOMIA
CORPORACION DE EMPRESAS NACIONALES
AGUA Y ENERGIA ELECTRICA
EMPRESA DEL ESTADO
GERENCIA EXPLOTACION REGIONAL CUYO
DIVISIONAL MENDOZA
Licitación Pública Nº 8/75
SEGUNDO LLAMADO

Llámase a LICITACION PUBLICA para el día 10 de Noviembre de 1975, a las 11 horas, por la contratación de los trabajos con provisión parcial de materiales necesarios, para efectuar la construcción de línea aérea de M. T.; cambio de sección; remplazo y retiro de líneas existentes; tendido de C.A.S. y construcción de 10 S. E. aéreas - Proyecto Nº 5155/74.

PRESUPUESTO OFICIAL: $ 2.172.367,00.
PLIEGOS E INFORMES: Oficina de Compras - Avenida San Juan 470 - Mendoza.
VALOR DE LA DOCUMENTACION: Doscientos Pesos ($ 200,00).
OBRA DEL PLAN TRIENAL PARA LA RECONSTRUCCION Y LIBERACION NACIONAL

9|10|F|97697|13|10

MINISTERIO DE ECONOMIA
CORPORACION DE EMPRESAS NACIONALES
AGUA Y ENERGIA ELECTRICA
EMPRESA DEL ESTADO
GERENCIA EXPLOTACION REGIONAL CUYO
DIVISIONAL MENDOZA
Licitación Pública Nº 7/75
SEGUNDO LLAMADO

Llámase a LICITACION PUBLICA para el día 5 de Noviembre de 1975, a las 12 horas, por la contratación de la mano de obra con provisión parcial de materiales necesarios, para efectuar las obras de redes de distribución de energía eléctrica en la Provincia de Mendoza - Proyecto Nº 5170/74 (C.A.S.).

PRESUPUESTO OFICIAL: $ 1.340.200,00.
PLIEGOS E INFORMES: Oficina de Compras - Avenida San Juan 470 - Mendoza.
VALOR DE LA DOCUMENTACION: Trescientos Pesos ($ 300,00).
OBRA DEL PLAN TRIENAL PARA LA RECONSTRUCCION Y LIBERACION NACIONAL

9|10|F|97692|13|10

INTERVENCION FEDERAL EN LA PROVINCIA DE MENDOZA
MINISTERIO DE OBRAS Y SERVICIOS PUBLICOS
DIRECCION PROVINCIAL DE VIALIDAD
LICITACION PUBLICA

Llámase a licitación pública para el día y hora indicados seguidamente, con motivo de:

Expte. OS-7-C-3.019/75 - Conservación s/contratación de cuatro (4) camiones volcadores por el término de 600 horas cada uno p/realización trabajos varios en Zona Sur.

Presupuesto oficial: Seiscientos mil pesos ($ 600.000,00).

Apertura propuestas: Día 16 de octubre de 1975, a las 10 horas en Distrito Sur, sito en Comandante Torres esquina Independencia, departamento San Rafael.

Precio carpeta: Trescientos diez pesos ($ 310,00).

Los pliegos de bases y condiciones podrán ser consultados y/o adquiridos en Distrito Zona Sur, calle Comandante Torres esquina Independencia, departamento San Rafael.

10|10|F|17323|12|10|D

Intervención Federal en Mendoza
MINISTERIO DE OBRAS Y SERVICIOS PUBLICOS
DIRECCION DE OBRAS Y SERVICIOS SANITARIOS

Llámase a licitación pública Nº 86, de acuerdo a lo dispuesto por el Decreto Nº 1.598/75, para la ejecución de las obras "AMPLIACION RED DE AGUA POTABLE AL BARRIO JORGE NEWBERY - PLUMERILLO SUR - DEPARTAMENTO LAS HERAS - MENDOZA".

PRESUPUESTO OFICIAL: .... $ 224.634,98
VALOR DE LA CARPETA: .... $ 200,00
FECHA DE APERTURA: 27 de Octubre - 10 hs.

Los pliegos de condiciones y demás documentación correspondiente, se encuentra a disposición de los interesados y podrán ser adquiridos con estampillas fiscales de la provincia, en mesa de entradas de la Dirección de Obras y Servicios Sanitarios, sita en calle Infanta Mercedes de San Martín 76, ciudad, lugar donde se procederá a la apertura en la hora y fecha arriba fijadas.

10|10|F|98004|11|10

MINISTERIO DE ECONOMIA
Corporación de Empresas Nacionales
GAS DEL ESTADO
LICITACION PUBLICA Nº 7/75

Llámase a Licitación: "Por la descarga y estibamiento de caños de 609 mm. de diámetro, en estación del F.C.G.S.M. en la ciudad de Villa Mercedes - San Luis".

APERTURA: 4 de Noviembre de 1975, a las 11 hs.

Las firmas interesadas pueden retirar los pliegos respectivos en Administración Cuyo (División Compras), sita en calles Las Tipas y Santiago del Estero, Godoy Cruz - Mendoza y en Administración Córdoba, sita en Boulevard Chacabuco Nº 187 - 5º Piso - Córdoba, de 7 a 13 horas, los días hábiles de lunes a viernes.

VALOR DEL PLIEGO: $ 100,-.

10|10|F|97975|17|10

Intervención Federal en Mendoza
Ministerio de Obras y Servicios Públicos
DIRECCION DE HIDRAULICA
LICITACION PUBLICA

Obra: "Baranda de protección a ambas márgenes del Zanjón de los Ciruelos, en el tramo comprendido entre avenida San Martín y calle Lisandro Moyano, del departamento Las Heras, Mendoza".

Presupuesto de la obra: $ 312.480,00.
Fecha de licitación: 31 de octubre de 1975, a las 10 horas, en la Dirección de Hidráulica.
Apertura de sobres: En la Dirección de Hidráulica a las 10 horas.
Recepción de sobres: Hasta las 10 horas en la Dirección de Hidráulica.
Las carpetas pueden ser consultadas y adquiridas en la Dirección de Hidráulica, Casa de Gobierno, Primer Piso, Ala Este.
Precio de la carpeta: $ 500,00.
Autorizada por decreto Nº 2.496/75.

10|10|F|97957|12|10

MINISTERIO DE ECONOMIA
CORPORACION DE EMPRESAS NACIONALES
YACIMIENTOS PETROLIFEROS FISCALES
DESTILERIA LUJAN DE CUYO
Licitación Pública Nº 70 - 180

Llámase a Licitación Pública para la: ADQUISICION DE BARRAS DE BRONCE.

APERTURA: 29 de Octubre de 1975, a las 8 hs. - Destilería Luján de Cuyo - Mza.
PLIEGOS: Administración Destilería Luján de Cuyo (Compras y Contrataciones), en días hábiles de Lunes a Viernes, de 8 a 12 hs.
VALOR DEL PLIEGO: Veinte Pesos ($ 20).

6|10|F|97116|15|10

INTERVENCION FEDERAL EN MENDOZA
MINISTERIO DE OBRAS Y SERVICIOS PUBLICOS
DIRECCION PROVINCIAL DE VIALIDAD

Llámase a LICITACION PUBLICA para el día y hora abajo indicados, con motivo de:

Expte. 3062-D-75 - D. P. V. s/Provisión de Estructuras de Hormigón para Línea de 66 KV. - Avda. Costanera - Guaymallén.

PRESUPUESTO OFICIAL: UN MILLON OCHENTA Y TRES MIL QUINIENTOS PESOS ($ 1.083.500).

Apertura de las Propuestas: en Calle Montecaseros 1399 - Mendoza, el día 16 de Octubre de 1975 a las 10 horas.

PRECIO DE LAS CARPETAS: CUATROCIENTOS PESOS ($ 400,00).

Los pliegos y bases de condiciones podrán ser consultados y/o adquiridos en Secretaría del Dpto Técnico de la D.P.V. - Montecaseros 1399 - Mza.

9|10|F|17264|10|10|D

MINISTERIO DE ECONOMIA
CORPORACION DE EMPRESAS NACIONALES
YACIMIENTOS PETROLIFEROS FISCALES
ADMINISTRACION MENDOZA
LICITACION PUBLICA
AM. Nº 1.262

Trabajos de hormigón simple y armado para plateas, vigas perimetrales y veredas en zona Malargüe.
APERTURA: Día 28 de Octubre de 1975, a las 11 horas, en calle Salta 672 - Godoy Cruz - Mza
VALOR DEL PLIEGO: $ 100,00.

3|10|F|16944|12|10|D

MINISTERIO DE ECONOMIA
CORPORACION DE EMPRESAS NACIONALES
YACIMIENTOS PETROLIFEROS FISCALES
ADMINISTRACION MENDOZA
LICITACION PUBLICA
AM. Nº 1.260

Proyecto y montaje, con provisión parcial de materiales, de una línea trifásico de 13,2 Kv. y dos estructuras normalizadas para subestaciones de 13,2/0,4-0,231 en el Dpto. Malargüe - Administración Mendoza.
APERTURA: Día 27 de Octubre de 1975, a las 11 horas, en calle Salta 672 - Godoy Cruz (Mza.)
VALOR DEL PLIEGO: $ 100,00

2|10|F|95529|11|10

BANCO DE MENDOZA

LICITACION Nº 95/75-289: Impermeabilización de Techos - Edificio Sucursal La Paz.
APERTURA: 30 de Octubre de 1975, a las 10 horas.
LICITACION Nº 96/75-290: Trabajos de Plomería, Yesería y Albañilería a Realizar en el Edificio de Sucursal La Paz.
APERTURA: 30 de Octubre de 1975, a las 11 horas.
PLIEGOS E INFORMES: Departamento de Compras y Licitaciones, Gutiérrez 51 - Mendoza, o en Sucursal La Paz, sita en Galigniana esquina Sarmiento - La Paz - Mendoza.
VALOR DE CADA CARPETA: $ 150 (Ciento Cincuenta Pesos).

8|10|F|97510|10|10

Municipalidad de San Rafael
LICITACION PUBLICA
(SEGUNDO LLAMADO)

Llámase a licitación pública para el día 30 de octubre de 1975, a las 11 horas, para contratar la provisión de 200 (doscientas) parrillas registros. Pliego de condiciones a disposición de los interesados en Oficina de Adquisiciones en días hábiles y horario de oficina.
Valor del pliego: $ 100,00.
Expte. N 155-S-75 - Resolución Nº 148-SOPH/75.

10|10|F|97913|13|10|A

MINISTERIO DE ECONOMIA
CORPORACION DE EMPRESAS NACIONALES
YACIMIENTOS PETROLIFEROS FISCALES
DESTILERIA LUJAN DE CUYO
LICITACION PUBLICA
70 Nº 178

Llámase a LICITACION PUBLICA para REMODELACION SISTEMA DE ALARMA CONTRA INCENDIO Y CIRCUITO ANILLO EN D.L.C.
APERTURA: Día 24 de Octubre de 1975, a las 9 horas, en YPF Destilería Luján de Cuyo.
PLIEGOS: Administración Destilería Luján de Cuyo (Compras y Contrataciones), en días hábiles de lunes a viernes, de 8 a 12 horas.
VALOR DEL PLIEGO: $ 100,00 (CIEN PESOS). 2|10|F|95519|11|10

MINISTERIO DE ECONOMIA
CORPORACION DE EMPRESAS NACIONALES YACIMIENTOS PETROLIFEROS FISCALES
DESTILERIA LUJAN DE CUYO
Licitación Pública 70 - Nº 179

Llámase a licitación pública para construcción de local sanitario en D. L. C.
APERTURA: 28 de octubre de 1975, a las 9,00 horas, en YPF. Destilería Luján de Cuyo.
PLIEGOS: Administración Destilería Luján de Cuyo (Compras y Contrataciones), en días hábiles de Lunes a Viernes de 8.00 a 12.00 horas.
VALOR DEL PLIEGO: CIEN PESOS ($ 100).

5|10|F|96489|14|10

MINISTERIO DE ECONOMIA
Corporación Empresas Nacionales
YACIMIENTOS PETROLIFEROS FISCALES
Divisional Mendoza
LICITACION PUBLICA
Nº 216/75

Llámase a Licitación Pública para la adquisición de máquinas de escribir y calcular.
La apertura se efectuará en nuestra sala de licitaciones, Avda. San Martín Nº 650, Mendoza, el día 28 de octubre de 1975, a las 10 horas. Pliego de condiciones en venta (Tesorería), en el domicilio mencionado precedentemente.
Valor del pliego: Veinte pesos ($ 20,00). 10|10|F|97921|14|10

MINISTERIO DE ECONOMIA
Corporación Empresas Nacionales
YACIMIENTOS PETROLIFEROS FISCALES
Administración Mendoza
LICITACION PUBLICA
AM. Nº 1.263

Transporte de petróleo en camiones tanque, desde pozo El Quemado x. 3 a Batería 1 Río Tunuyan y pozo Ugarteche x. 1, a Lunlunta y/o Tupungato de la Administración Mendoza.
Apertura: día 3 de noviembre de 1975 a las 11 horas, en calle Salta 672, Godoy Cruz, Mendoza.
Valor del pliego: $ 50,00.

10|10|F|17322|19|10|D

AHORA SI!...
LUPA PUB.
COSECHE SUS MILLONES de LEONES como el trigo
4a. GRAN RIFA DE LA CONSTELACION
JUEGA TODAS LAS SEMANAS POR SEIS LOTERIAS
NACIONAL - BUENOS AIRES - CORDOBA
MENDOZA - TUCUMAN y SALTA
FABULOSOS PREMIOS A LAS 5 - 4 - 3 - 2 y 1 CIFRAS
● VAQUILLONAS A. ANGUS ● AUTOMOVILES
● DEPARTAMENTOS EN MAR DEL PLATA y MILES DE PREMIOS MAS
NECESITAMOS VENDEDORES.
GANANCIAS EVENTUALES PAGAS
CUOTA FIJA E INAMOVIBLE
AUTORIZADA POR EL PATRONATO DE LIBERADOS DE LA PROVINCIA DE MENDOZA
ORGANIZA: Club Sportivo Sud - Leones - Córdoba
REPRESENTANTE: Gral. Pedernera 731 - San José (Mza.)
Delegaciones: Morón 255 - Tel. 242083 - Mendoza - 25 de Mayo 961 - Tel. 242764. Mza. - San Martín 1425 - 2º P - Of. 22. Tel. 217247 - Gal. Bamac - Mendoza
En San Rafael: Deoclecio García 508 - Olascoaga 137 - Independencia 1342
En San Martín: Pueyrredón 650.

CORREO ARGENTINO MENDOZA
Concesión Nº 228
Tarifa Reducida
Franqueo a Pagar
Concesión Nº 47/Dto. 8º

LOS ANDES

MENDOZA — Viernes 10 de Octubre de 1975 — Año XCIII — Núm. 31.068

Boxeo

Hoy, festival de viejas glorias

Esta noche la velada pugilística de Mitre 1771 tendrá una característica especial. Viejas glorias del boxeo argentino y mundial exhibirán sus imborrables cualidades y su reconocido prestigio en el festival que ha organizado la Peña Amigos del Boxeo con el auspicio del Círculo de Periodistas Deportivos de Mendoza, y que ha sido denominado de "los Cincuentones".

La simpática iniciativa, sin lugar a dudas, contará con la adhesión popular, máxime cuando los fondos obtenidos estarán destinados pro Casa del Boxeador en Mendoza.

Será una verdadera fiesta del recuerdo que contará, para la realización de las exhibiciones, con el no menos invalorable aporte de conocidas ex figuras mendocinas que también alcanzaron relieve nacional.

El ex campeón del mundo, Pascualito Pérez, otra vez en su querida Mendoza, aunque sea por unas horas. Brevemente lo veremos en acción esta noche en el festival de "Los Cincuentones".

El programa de agasajos

La Peña del Boxeo tiene preparado un interesante programa para los visitantes. Hoy, en horas de la mañana, se trasladarán a la Destilería de Y.P.F. en Luján, donde también serán homenajeados con un almuerzo. Y a las 21.30, en el estadio de la Asociación Mendocina de Box, Avenida Mitre 1771, actuarán en el gran festival, enfrentado a nuestros representantes.

Las localidades

Los organizadores del espectáculo han fijado los siguientes precios para las entradas: ring-side, $ 150; palco, $ 100; plateas, $ 80; general, $ 30, las que se pueden adquirir en el local de la Pinturería San Juan, calle Buenos Aires 90; en el Círculo de Periodistas Deportivos, Avda. España 1057, locales 15 y 16, de 17 a 20; y en el estadio de la Asociación Mendocina de Box, Avda Mitre 1771.

Los mendocinos

El plantel de ex púgiles locales designado para esta noche es el siguiente: Valeriano Mesa, Francisco Gelabert, Miguel Carrasco, Guillermo Cano, Roberto "Corchito" Domínguez, Juan Oviedo, Luis Toledo, Raúl Vargas, Carmelo Sosa y Gregorio Espinola.

Según comunicación de Aerolíneas desde el aeropuerto El Plumerillo, (eran las 22,10), el vuelo del avión que debía haber arribado a las 16, pospuesto para las 20,30 en razón de un problema gremial suscitado en el personal de la empresa estatal, finalmente quedó cancelado. Agregó el vocero de Aerolíneas que el vuelo mencionado figura en programa para hoy en horas de la mañana.

Los organizadores del festival boxístico confirmaron la realización del mismo, puesto que se confiaba en el arribo de las figuras esperadas: Pascual Pérez, Kid Cachetada, Andrés Selpa, Rafael Merentino, Ricardo González, Carlos Beuicni, José Smecca, Jorge Fernández, Horacio Accavallo, Ricardo Calicchio, José Cañete y Eduardo Lausse, delegación que preside Raúl Landini.

La selección entrenará hoy

La comisión de selección de la Liga Mendocina de Fútbol, informó que esta tarde, a partir de las 16, realizará una práctica el plantel seleccionado. Los jugadores convocados son los siguientes: Ugliardi, Garín, Gramari, Marlia, Bayón, Sartirana, Catáneo, Fernández, Bazán, Suárez, Zolorza, Signorelli, Fredes, Oscar Gómez, Hita y Andrés Molina. También se citó al masajista Amado Astorga.

Actividad de básquet

Hoy, a las 21, realizará la Asociación Mendocina de Básquetbol el programa de partidos del campeonato oficial de primera división "A" y reserva. El torneo comenzará el 15 del corriente y las listas de buena fe se recibirán hasta el 14 a las 20.30.

En primera "B" y reserva el programa tambien se efectuará hoy a las 20.30, pero el torneo se pondra en acción el 16 del corriente y las listas de buena fe serán recibidas hasta las 20.30 del 15.

Por otra parte, el ente mencionado ha emplazado a los clubes afiliados para que regularicen —hasta hoy— sus cuotas sociales, caso contrario —dice— no se les colocarán en programa encuentros oficiales, conforme a la reglamentación vigente.

Femenino, primera "A"

Hoy se disputará la 5ª fecha del campeonato oficial de primera división que organizó la Asociación Femenina de Básquetbol Mendoza. Estos son los encuentros (los nombrados en primer término serán locales): a las 22, O.S.N. vs. General San Martín; Agua y Energía vs. Independiente; Murialdo vs. Y.P.F. A las 20.45 jugarán las cadetes respectivas como preliminar.

Partido de dirigentes

En la cancha de San José, se mediran hoy desde las 21 amistosamente, los dirigentes de la Federación Provincial de Básquetbol y la Asociación Mendocina. La Federación presentara al siguiente plantel: Alberto Martínez, Alcibiades Santiago, Juan Carlos Lucero, Antonio Vera, Alberto Quiroga, Antonio Quesada, Domingo Pelegrini, José Moyano, Alberto Pablos y Orlando Toledo. La Asociación tendrá el siguiente plantel: José Martínez, Dante Falciani, C. Arancibia, L. Arata, A. Agüero, M. Fragapane, T. de la Reta, J. Yami, A. Acosta, Rodríguez, P. Lorenzo, O. Carrión, O. Moricci, R. Ponce, A. Baldón y S. Gabay.

Al finalizar el partido, será servida una cena de camaradería.

Hoy, reunión de veteranos de fútbol

Una interesante iniciativa está próxima a concretarse: el primer campeonato de veteranos de fútbol. Ha sido organizado por la subcomisión de fútbol de veteranos del Atlético Club San Martín, e invitados a intervenir todos los clubes de primera división "A" de la Liga Mendocina de Fútbol e, incluso, varios de primera "B", tales como, por ejemplo, Mayor Drummond, Lavalle, Murialdo, etc.

Para ultimar detalles sobre reglamentación y fecha de iniciación, se ha convocado para hoy, a las 21.30, a una reunión de delegados en la sede del club Español, en avenida España de nuestra capital.

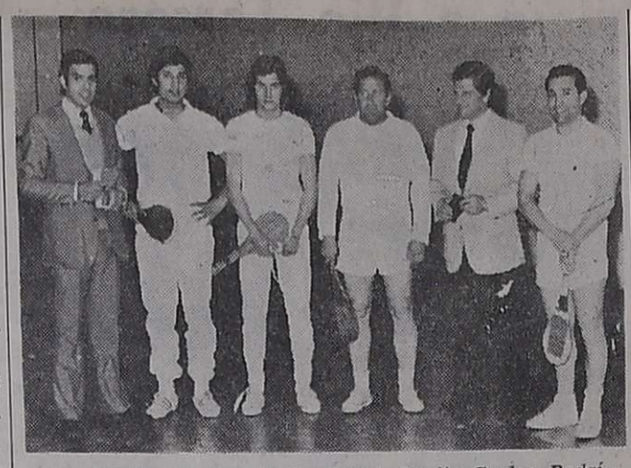

Las parejas de Gimnasia (Angel Benito-Carlos Rodríguez) y Villa Emilia (Claudio Arenas-Alberto Arce), con el presidente y vice de la Federación, señores M. Baccarelli y R. Riquelme. Venció Gimnasia y Esgrima por 30-24.

Hoy, pelota a paleta

Por el campeonato mendocino de pelota a paleta de primera división el binomio de Social Maipú integrado por Carlos Tello-Daniel Esposito superó a Gimnasia y Esgrima con Angel Benito-Alfredo Quijano por 30 a 26. El ritmo del partido conformo ampliamente, debiendo destacarse que hasta cumplirse la segunda decena el tanteador favorecía a Maipú por 20-14. El delantero Benito de Gimnasia impuso su conocida garra para tratar de equilibrar el juego y el tanteador, sin poder de esta forma prestarle ayuda a su compañero Quijano. Carlos Tello en lo suyo, aprovechó muy bien las cortadas y dos paredes y con el juego firme y ordenado de Esposito llegaron al triunfo final, muy justificado por 30 a 26.

En segunda, Bonilla-Guerra de Maipu vencieron a Garcia-Benegas de Gimnasia por 30 a 22. En tercera, Gimnasia (Massara-Manduca) 30, Social Maipú (Zaragoza Maseto) 17 y 4ª Gimnasia (Moya - Solanes) 30, Social Maipú (Massaglia-Irusta) 21.

En la fecha se desarrollará la 11ª fecha con el siguiente programa: Argentino vs. Gimnasia; Villa Emilia vs. San Martín; Regatas vs. Automóvil Club Mendoza y Social Maipú vs. Y.P.F. Se jugará en primera, segunda, tercera y cuarta, a partir de las 20.45. Los citados en primer término son locales.

Pedro Bazán vs. Fernández en Tunuyán

En la ciudad de Tunuyán habrá esta noche un festival boxístico. A partir de las 22 se iniciará el desarrollo del programa que contará de cuatro combates.

En la pelea de fondo, en la categoría mediano liviano, se enfrentarán Pedro Bazán y Jacinto Fernández. Este pugilista santafecino, pupilo de Amilcar Brussa, es vencedor de Escauriza y de Obregón. Es invicto y puede ser un adversario de sumo cuidado para Bazán. Combatirán a diez asaltos.

Como semifondo, se enfrentarán los semipesados Juan Carlos Sosa, de Mendoza y José Morales, de La Rioja.

El programa tendrá además los siguientes combates preliminares: medio mediano, "Tucho" Méndez (Tunuyán) vs. Héctor Navarro (Nicolino Locche); y mediano liviano, Carlos Corro (Tunuyán) vs. Luis Mora (Luis Angel Firpo).

Para el festival de esta noche, regirán los siguientes precios de localidades, ring side, cien pesos; platea, sesenta pesos.

Cosas y cositas del Valle del Río Negro

CIPOLLETTI, Río Negro (Del enviado especial de LOS ANDES, José Felix Suárez). — El miércoles a la mañana hubo una excursión hasta la localidad de Allen, distante 15 kilómetros de Cipolletti, y se visitó una fabrica empacadora de manzanas que cuenta con la maquinaria de lavado y lustrado mas moderna del país. El establecimiento recibe el nombre de Galpon Soldimar. Concurrió todo el plantel y los muchachos recibieron de obsequio hermosas y grandes manzanas. Esa visita la programó el profesor Julia, para evitar el aburrimiento de los jugadores en el hotel.

* * *

Los que visitaron la zona del Chocon fueron los dirigentes Villa Porcal, "Coco" Herrera y el doctor Cuervo acompañados por el médico del plantel, doctor Reta. Se trasladaron en el avión particular del presidente de Gimnasia, señor Koitan, y volaron toda la zona apreciando en su magnitud tan importante complejo. Regresaron realmente encantados por lo que vieron. Valía la pena el viaje.

* * *

Antes del partido se leyeron telegramas recibidos desde Mendoza. Uno de ellos firmado por Antonio Vergara y Rafael Giardini, quienes trasmitían a sus compañeros un sincero deseo de éxito. Cuando se leyó el telegrama hubo aplausos en el vestuario por el gesto del "Cura" y el "Ratón". A propósito de Vergara extraoficialmente se tuvo conocimiento de que le correspondería una suspensión de cinco partidos por su expulsión en el partido con Vélez. Otro de los telegramas fue del dirigente Lamadrid. Trajeron suerte.

* * *

Quien debe tener una bola de cristal debe ser el dirigente Luis Pescarmona. Cuando finalizó el primer tiempo ingresó al camarín y al ver bastante apagado a Palavecino le dijo: "Animo, muchacho. Vamos a ganar uno a cero y vos vas a marcar el gol del triunfo". Dicho y hecho. Palavecino todavía lo cuenta asombrado.

* * *

Quien se ganó el afecto y la simpatía de toda la delegación aquí en Cipolletti fue don Manuel Perucho, a quien los muchachos enseguida lo apodaron "Manolo". Es un español radicado en nuestro país y reside desde hace tiempo en Mendoza. Se encontraba por esta zona acompañado por los dirigentes Jose Zarate y Aldo Olguin, por motivos comerciales. Fue llevado al hotel y Zárate lo proclamó oficialmente hincha de Gimnasia, ya que en Mendoza nunca fue a un partido. En los camarines, después del resonante triunfo, se lo vio muy contento y los muchachos le cantaban: "Manolo no te vayas, Manolo veni, quedate a ver al Lobo, te vas a divertir".

* * *

Hubo platita fresca para los muchachos del "Lobo" después de la victoria. Por el triunfo recibieron 200.000 pesos viejos cada uno y además un premio especial, que fue otorgado por el presidente Samuel Kolton y uno de ellos se cotizó con 25.000 pesos viejos por jugador. Una manera de estimularlos para el futuro, máxime que ahora el equipo está a dos puntos de River.

* * *

Aquí en Cipolletti descubrimos otra debilidad del médico del "Lobo". El doctor "Lucho" Herrera es hincha rabioso de River y de Alonso. Y cada vez que nombra al "Beto" se pone de pie. Palabra que se pone de pie.

* * *

Don "Tito" Guzzo, el padrino del plantel, llegó a esta zona del valle de Río Negro como un feliz millonario. Es que volvió a ganar al Prode y esta vez con un importe realmente jugoso: más de 40 millones de pesos viejos. Acertó un primer premio y tres segundos en el último concurso. Ya lo comprometimos para que nos ayude a confeccionar una tarjeta.

* * *

Sigue la cábala de los habanos, que impuso don Luis Pescarmona. Ya se agregó "Manolo" Perucho, que se apareció por el hotel con una caja realmente impresionante y que repartió a todo el mundo.

* * *

Los futbolistas más elogiados por el periodismo local fueron Reggi y Mesa. Justamente el buen partido del sanrafaelino coincidió con su cumpleaños, que fue el martes. A propósito de opiniones recibimos la del colega Agustín Mosteiro, quien dicho sea se pasó en sus atenciones para con nosotros y la delegación, que es el corresponsal del diario "Río Negro" en Cipolletti. Nos dijo: "quizás Cipolletti mereció empatar, pero Gimnasia me impresionó bien, especialmente por su personalidad. Los que mas me gustaron fueron Reggi y Mesa". Al colega Mosteiro lo esperamos en Mendoza para la segunda rueda. Será una buena ocasión para devolver gentilezas.

* * *

Aquí en Cipolletti los dirigentes del Lobo formaron su propia barra y coparon un sector de la platea oficial. Estaban: "Tito" Guzzo, el doctor Guillermo Cuervo (ambos por la delegación), el presidente Samuel Kolton, José Vila Porcar, Guillermo Herrera, Jesús Blanco (los cuatro llegaron en el avión particular del presidente), Luis Pescarmona, (que viajó especialmente desde Buenos Aires), José Zárate, Aldo Olguín (los dos desde el sábado por esta zona en razón de asuntos comerciales) y Domingo Perrone (que llegó acompañado por el coordinador Víctor Legrotaglie y los dos hijos de "Tito" Guzzo, que viajaron en automóvil". Una barra realmente numerosa y bien pituca.

* * *

Durante la tarde del miércoles un auto con parlante recorrió las calles de esta ciudad, promocionando el partido que se jugaba por la noche. Algo que no se ve en nuestra provincia.

* * *

Unas líneas para destacar la gentil atención de los dirigente del club Cipolletti. No descuidaron ningún detalle y demostraron en todo momento su amabilidad. El titular de la delegación, señor Guzzo, quedó muy impresionado del trato recibido. En cuanto al comportamiento de la delegación mendocina, tan excelente como en Tucumán.

* * *

Crece la popularidad de Letanú. Firmó autográfos en el avión, en el trayecto de ida, luego en el hotel Nogaró (muy buena atención) donde se alojó la delegación y finalmente en la concha, al llegar al estadio de la "Visera de Cipolletti". En las ciudades del interior que se han visitado ha sido el más popular, junto a Reggi y Haack.

* * *

Estuvo en Mendoza en el partido con Vélez y para sorpresa de todos apareció por Río Negro, el día anterior al partido. Hablamos de un íntimo amigo de Rico que ya se ha hecho familiar a todo el plantel. Se llama Jorge Rodríguez y vive en Buenos Aires. Lo cierto es que el "Lobo" se ganó un hincha de lujo, porque es un muchacho macanudo. Como todos hizo fuerza desde la oficial y después festejó en los camarines.

* * *

El popular "Gaucho" Arenas, que sigue al "Lobo" por todos los caminos del país, se apareció por el hotel con una "mascota": un chivato que habían recogido durante el trayecto que cumplieron en un omnibus especial. Como siempre el "Gaucho" llegó presidiendo a "Los 33", acompañados por representantes de los "Caudillos del Parque" y los "Pumas del Norte". Lástima que no pudieron venir los mellizos de las trompetas, a quienes no les dieron permiso en sus trabajos particulares.

Farmacias de turno en la región de Cuyo

PROVINCIA DE MENDOZA

Capital. — Hasta las 24: "La Franco Andina", San Martín 1202, Tel. 257755 y 257799; "Granaderos", Suipacha 499, Tel. 255580. Día y noche: "Mitre", Colón 361, Tel. 245763; "Reconquista", Pueyrredón 400, Tel. 244362; "Jujuy", Jujuy esquina Ramírez, Tel. 257083.

Policlínico Fleming: Teléfonos 241810 y 245792.
Hospital Central: Teléfonos 240063 y 245287.
Hospital Emilio Civit: Teléfonos: 250000 y 216320.
Hospital Ferroviario: Teléfono 252600.
Hospital El Carmen: Teléfonos 220279 y 220803.
Servicio Sacerdotal Nocturno: De 21.30 a 6.30, Tel. 255654.
División Bomberos: Teléfono 244888.
Comando Radioeléctrico de la Policía: Teléfono 244444.

Godoy Cruz. — Hasta las 24: "Chester", San Martín 2066, Tel. 291230; "Del Oeste", Derqui 194, Tel. 221601; "La Purísima", Joaquín V. González 775, Tel. 225008. Día y noche: "Americana", San Martín Sur 19, Tel. 221316; "París", Pellegrini 1247, Tel. 290556; "Virtudes", Paso de los Andes 356, Tel. 221483.
Las Heras. — Hasta las 24: "Pati", Burgos 155, Teléf. 251343; "Paz", San Martín 602, Tel. 251616. Día y noche: "El Plumerillo", Independencia y Chacabuco.
Guaymallén. — Hasta las 24: "Lilian", Dorrego 435, Tel. 290996; "Sarmiento", Libertad 713, Tel. 261802. Día y noche: "Samaritana", Berutti 241, Dorrego; "San José", Godoy Cruz 399, Tel. 214448; "Bandera de los Andes", Colón 834, San José, Tel. 260092; "Rodeo", Carril Nacional 6699, Rodeo de la Cruz, Tel. 17.
San Martín. — Hasta las 24: "Balcarce", Balcarce 300, Tel. 21182. Día y noche: "Plaza", 9 de Julio 258, teléfono 22326.
Luján de Cuyo. — Día y noche: "Rodríguez", San Martín 4000, Tel. 980741 y 980708.
Maipú. — Día y noche: "Ozamis", San Martín 11, teléfono 972054.
Gutiérrez. — Hasta las 24: "Berra", Ozamis 471, Teléf. 972605. Día y noche: "Seguí", Maza 213, Tel. 972305.
Junín. — Día y noche: "Del Pueblo", Mitre 234, Tel. 8.
Rivadavia. — Día y noche: "Del Carmen", San Isidro 699, teléfono 42054.
La Paz. — Día y noche: "Cuesta", Sarmiento y San Martín, Tel. 21.
Tunuyán. — Día y noche: "Tunuyán", San Martín 1157, teléfono 2534.
Tupungato. — Día y noche: "Moderna", Belgrano 469, teléfono 77.
La Consulta. — Día y noche: "Luarca", San Martín 242, teléfono 11.
Villa Atuel. — Día y noche: "Tonn".
San Rafael. — Día y noche: "Central", Pellegrini 26, Tel. 24450 y 22313; "Terminal", Coronel Suárez 120, teléfono 21461.
General Alvear. — Día y noche: "Cuyo", El Libertador Norte 200, Tel. 2113.
Malargüe. — Día y noche: "San Antonio", San Martín 530, Tel. 47.

PROVINCIA DE SAN LUIS

Capital. — Día y noche: "La Facultad", Junín 858; "San Martín", San Martín 500, Tel. 2031; "Avenida", Pedernera 1247, Tel. 3440; "Suárez", Estado de Israel 2185.
Ciudad de Mercedes. — Día y noche: "Aguilar", Junín 192, Tel. 2370; "Roca", avenida Mitre 600, Tel. 1043; "Avenida", avenida Mitre 1400, Tel. 1730; "Díaz", Juan B. Justo 481, Tel. 2287.

Inconvenientes para el regreso de Gimnasia

La delegación de Gimnasia y Esgrima partió de regreso desde Neuquén a Buenos Aires, a las 9,50, de ayer a la mañana y exactamente a las 12 se arribó al aeropuerto Jorge Newbery en vuelo de Austral. Justamente allí se tuvo conocimiento de que había dificultades en los vuelos de Aerolíneas Argentinas, por quita de colaboración del personal que se desempeña en el mantenimiento de las máquinas. El "Lobo", en un principio, debía salir para Mendoza a las 13.45 para llegar a las 16 al aeropuerto de El Plumerillo.

A raíz de lo explicado hubo sucesivas demoras. Primero se dijo que salían a las 17, y no se concretó. Luego que partían a las 20, y tampoco. Los futbolistas al tenerse conocimiento de las dificultades debieron esperar pacientemente en las propias instalaciones del aeropuerto metropolitano. Del plantel fueron autorizados Rico, Letanú y Haack, para visitar a sus familiares. Los dos primeros tienen previsto su regreso para hoy a la mañana, mientras que Haack se unió a la delegación ya que no consiguió pasaje en Austral para regresar.

El dirigente Héctor Guzzo aprovechó el par de horas que tuvo libre por la tarde y concurrió a la AFA. Allí se le informó oficialmente que Letanú tiene tres amarillas y que en consecuencia puede jugar el domingo frente a Estudiantes de La Plata. Se pensaba que tenía cuatro, pero no es así. Esto en razón de que la tarjeta roja que le sacaron ante All Boys le borró automáticamente la amarilla que le habían sacado en el primer tiempo. Es decir que Letanú tenía dos amarillas (con Atlético Alianza y con River) y que la amonestación del miércoles en Cipolletti fue la tercera de su serie.

Estudiantes

Estudiantes de La Plata, próximo rival de Gimnasia y Esgrima, arribará a Mendoza, según se anunció, mañana a las 20.40 por Aerolíneas Argentinas y la delegación platense se hospedará en el motel Demo.

La popular costará 50 pesos; damas y menores 20 pesos; y platea, 200 pesos. Habrá venta anticipada de entradas mañana sábado.

Cuatro partidos a Vergara

BUENOS AIRES, 9 (Télam) — El tribunal de Penas de la AFA aplicó a Segundo Vergara 4 partidos de suspensión y da por cumplidas las suspensiones de Rubén Pagagnini y Juan Verón, de Estudiantes de La Plata.

REGALOS CON TERNURA PARA LA REINA DEL HOGAR

SIN ANTICIPO
SIN CUOTA AGUINALDO
SIN CUOTAS EXTRAS
TODAS CUOTAS IGUALES

CREDITOS HASTA 20 MESES
CONSULTE NUESTRO PLAN ESPECIAL SIN INTERES!

COMBINADO SHUYAKO MOD. 440
Precio de contado ..... $ 11.000,00
Precio financiado ..... $ 22.000,00
Costo financiero ..... $ 11.000,00
20 cuotas de ..... $ 1.100,00
Tasa de interés directo mensual 5 %
$ 1.100 POR MES

Cocina Atmagrill
Precio de lista ..... $ 2.090,00
NUESTRO REGALO PARA MAMA ..... $ 310,00
CONTADO ..... $ 1.780,00
10 cuotas de ..... $ 315,00
Tasa de interés directo mensual 5 %
$ 315 POR MES

Secador de cabello de pie T.C.K. /4
Precio de lista ..... $ 3.800,00
NUESTRO REGALO PARA MAMA ..... $ 700,00
CONTADO ..... $ 3.100,00
10 cuotas de ..... $ 570,00
Tasa de interés directo mensual 5 %
$ 570 POR MES

Turbo circulador ABON GARDEN
Precio de lista ..... $ 3.130,00
NUESTRO REGALO PARA MAMA ..... $ 440,00
CONTADO $ 2.690,00
10 cuotas de ..... $ 465,00
Tasa de interés directo mensual 5 %
$ 465 POR MES

Pastalinda
Precio de lista $2.600,00
NUESTRO REGALO PARA MAMA ..... $ 425,00
CONTADO $2.175,00
10 cuotas de ..... $ 390,00
Tasa de interés directo mensual 5 %
$ 390 POR MES

Licuadora Aurora
Precio de lista ..... $ 2.966,00
NUESTRO REGALO PARA MAMA ..... $ 516,00
CONTADO ..... $ 2.450,00
10 cuotas de $443,00
Tasa de interés directo mensual 5 %
$ 443 POR MES

Batidora Wemir
Precio de lista ..... $ 2.263,00
NUESTRO REGALO PARA MAMA ..... $ 313,00
CONTADO ..... $ 1.950,00
10 cuotas de ..... $ 338,00
Tasa de interés directo mensual 5 %
$ 338 POR MES

Olla a presión Marmicoc 6 Lts.
Precio de lista ..... $ 1.970,00
NUESTRO REGALO PARA MAMA ..... $ 320,00
CONTADO ..... $ 1.650,00
10 cuotas de ..... $ 293,00
Tasa de interés directo mensual 5 %
$ 293 POR MES

Vibromasajeador Masajet Precio contado
$ 595
NUESTRO REGALO PARA

Plancha Atma automática Mod. 1075
Precio contado
$ 980
NUESTRO REGALO PARA

Exprimidor automático Braun
Precio de lista ..... $ 1.832,00
NUESTRO REGALO PARA MAMA ..... $ 187,00
CONTADO ..... $ 1.645,00
10 cuotas de ..... $ 270,00
Tasa de interés directo mensual 5 %
$ 270 POR MES

DESCUENTOS ESPECIALES POR PAGO AL CONTADO

TV SHUYAKO 24"
Precio contado ..... $ 16.000,00
Precio financiado ..... $ 32.000,00
Costo financiero ..... $ 16.000,00
20 cuotas de ..... $ 1.600,00
Tasa de interés directo mensual 5 %
$ 1.600 POR MES

Sifón Ferraris 2 Lts.
Precio de lista ..... $ 3.050,00
NUESTRO REGALO PARA MAMA ..... $ 400,00
CONTADO ..... $ 2.650,00
10 cuotas de ..... $ 458,00
Tasa de interés directo mensual 5 %
$ 458 POR MES

SERVICIO MECANICO ESPECIALIZADO DOMICILIO
REIG S.A.
La casa más popular de Mendoza
JOSE VICENTE ZAPATA 265